

# *Jóvenes Agricultores* **ASAJA** Alicante

*“Nos movemos por el campo”*

**40 ANIVERSARIO**  
ASAJA-ALICANTE

CENTRO PROVINCIAL DE  
JÓVENES AGRICULTORES  
DE ALICANTE

Nº 105



ENERO-FEBRERO-MARZO-ABRIL '26

## UN GRITO DE AUXILIO

**El campo  
toma con fuerza  
el corazón de Alicante**



Síguenos en



[www.alicanteasaja.com](http://www.alicanteasaja.com)



# Estamos cerca, llegamos lejos.

Contamos con la tecnología más avanzada para seguir siendo la compañía de seguros líder en el sector agropecuario.



Seguros  
Agrarios



Sobreprecio



Explotaciones



RC ganado  
y retirada  
equino



Maquinaria  
agrícola



agropelayo.com  
96 110 77 80

Con el arranque de 2026, y como cada año, el campo mantiene la esperanza de dejar atrás viejos problemas y escribir la página de una nueva historia más favorable. Sin embargo, la realidad vuelve a imponerse con crudeza. El ejercicio se perfila con algunas luces, pero también con sombras que amenazan seriamente la viabilidad de muchas explotaciones.

En materia de agua, esta vez ha sido la naturaleza la que ha echado un capote. Las lluvias han sido generosas y los embalses se han recuperado de forma notable, salvo en la Marina Baja, donde continúan bajo mínimos. El Júcar-Vinalopó ha cogido buen ritmo, pero sigue condicionado por la falta de regulación en cabecera, consecuencia directa de que la balsa de San Diego continúe sin estar operativa. No hay explicación convincente.

El Tajo-Segura, por su parte, alcanza niveles máximos de transferencias, con 60 hm<sup>3</sup> mensuales. Pero ni siquiera esta circunstancia despeja el horizonte. La amenaza política de las nuevas normas de explotación vuelve a introducir incertidumbre, incluso con los embalses del Tajo prácticamente llenos.

En cítricos, la campaña presenta buena calidad y una salida comercial razonable en todas las variedades. La nota negativa la pone el bajo rendimiento por hectárea en limón, que vuelve a lastrar la rentabilidad. En hortalizas, el balance está siendo desigual. Las anómalas temperaturas invernales han alterado la planificación y desajustado la oferta, provocando caídas puntuales de precios en campo del brócoli, la coliflor, la lechuga o la alcachofa.

Y es precisamente ahí donde aparece una de las grandes sombras: la abrupta e imparable subida de los costes de producción, impulsada por el conflicto bélico en Oriente Medio. Energía, agua, fertilizantes, fitosanitarios, semillas, seguros agrarios, mano de obra, maquinaria o financiación.

## LUCES Y SOMBRAS, de 2026



**José Vicente Andreu**

Presidente de ASAJA Alicante-Jóvenes Agricultores

Todo sube. Nada baja. Asumimos incrementos constantes mientras vendemos en mercados donde los precios apenas reflejan esa realidad. La ecuación es cada vez más difícil: producir cuesta más y cobrar depende de factores que no controlamos.

Las ayudas anunciadas por el Gobierno no cubren en muchos casos ni el 15% del incremento real de los insumos. Son

más estéticas que efectivas; un lavado de imagen institucional mientras el agricultor carga con el grueso del impacto económico. En la práctica, son migajas frente a unos costes disparados que no dejan margen. El riesgo ya no es solo perder rentabilidad; sino también agricultores y ganaderos.

En uva, con la Aledo de Navidad, cerramos un mal año. Y cuidado, porque la falta de fitosanitarios autorizados puede marcar la campaña que ahora empieza con las primeras brotaciones.

En almendro, vid y olivar se han acumulado las horas frío necesarias y la humedad del suelo es óptima para el inicio del ciclo vegetativo. Todo apunta a una buena campaña, aunque hay que esperar. La nota negativa es la helada de la noche del Domingo de Ramos, que afectó a algunas plantaciones del interior.

Y cuando por fin el cereal apuntaba a una recuperación, la fauna salvaje amarga la esperanza de sus productores. Manadas de muflones, arruís y cabras fuera de control arrasan parcelas enteras, mientras la administración mira para otro lado.

Y así han transcurrido los primeros meses del sector agrario alicantino. Lo que falta es que quienes tienen la responsabilidad de tomar decisiones cumplan con la suya. Porque sin rentabilidad real, sin agua garantizada, sin herramientas eficaces y sin control sobre los costes, las luces de 2026 corren el riesgo de apagarse demasiado pronto. Y cuando eso ocurra, ya no hablaríamos de sombras; hablaríamos de abandono.



**EDICIÓN Y PUBLICIDAD**  
ASOCIACIÓN AGRARIA JÓVENES  
AGRICULTORES - ASAJA ALICANTE  
C/ Pintor Lorenzo Casanova, 62  
Edificio Omega, 2ª planta  
03003 ALICANTE

Tel.: 965 123 201 - Fax: 965 121 060  
[jovenes@alicanteasaja.com](mailto:jovenes@alicanteasaja.com)  
[www.alicanteasaja.com](http://www.alicanteasaja.com)

**Diseño, maquetación e impresión:**  
Quinta Impresión, S.L.U.

**Distribución:**  
Sermoga Ossorio Franqueo, S.L.

**Depósito Legal:** A-74-2001

**JUNTA RECTORA  
COMISIÓN PERMANENTE:**

1. **Presidente**  
José Vicente Andreu Marcos
2. **Vicepresidente 1º**  
José Juan Reus Reus
3. **Vicepresidente 2º**  
Juan Luis Gimeno Molina
5. **Secretario General**  
Guillermo Rosell Carbonell
- Secretario Técnico**  
Ramón Espinosa Sáez

**VOCALES:**

1. Pedro Valero Guilló
2. José Manuel de la Asunción Beneyto
3. Hugo Quintanilla Ripoll
4. Francisco José Devesa Muñoz
5. Ricardo Ferri Beneito
6. José Antonio Martínez Cazorla
7. José Enrique Sánchez García

8. Primitivo Martínez Riquelme

9. Rafael Gregori Soriano
10. Vicent Domínguez Rovira
11. Roque Bru Bonet
12. Vicente Navarro Barceló
13. Vicente Faustino Mestre Ferrer
14. Francisco Javier Molines Sifre
15. José María Irlés Sánchez
16. Ángel López Albert
17. José Hernández Asensi
18. José Esquembre Agulló
19. Juanjo Buigues Ivars
20. Antonio Cloquell Tudela
21. Lourdes Pérez Tomás
22. Trinitario Gómez Seva
23. Rosa M. González Cantó
24. Ximo Pascual Gavilla
25. Mario Berna Gutiérrez
26. Santiago Torró Hernández

**Dirección de contenidos:**  
Flor Benassai Brucua

**REDACCIÓN TÉCNICA**

Alejandro Martínez Miralles  
Alicia Marcos Mira  
Ana María Aldescu  
Ana Mompó Hernández  
Andrea Cerdán López  
Antonio Gascón Andujar  
Belén Mataix Ripoll  
Belinda Pérez Saura  
Carmen Nieves Martínez Cano  
Cinthia Rodríguez Podadera  
Enrico Ahrens Solera  
Esteban Pérez Lara  
Federico Pedraza Cañizares  
Frank Martín Bachle  
Inmaculada Segura Guimera  
Josefa Botella Boix  
Laura Morote Uceta  
Lidia Lloret Saco  
Luisa Cascales Marco

María del Mar Grimalt Tró  
María Jesús García Juárez  
Mariano Martínez Griñan  
Mónica Amérgo Hernández  
Montserrat Jiménez Martínez  
Pilar Mira García  
Rafa Maruenda Botella  
Ramón Espinosa Sáez  
Rosálía Sánchez de Castro  
Tere Alemany Almiñana  
Tere Antón Díez  
Teresa Lamas Ballesteros  
Vanessa Berna Vicente  
Vanessa Miralles Saavedra

**Los artículos publicados reflejan la opinión de sus autores.**

**ASAJA no se responsabiliza de los criterios en ellos expuestos.**



## ‘Menos MENTIRAS, más SOLUCIONES’

- » El campo colapsa la ciudad para exigir justicia ..... 05
- » “¿Queréis comida barata con pesticidas a bajo precio?” ..... 08
- » El agua, eje central de la reivindicación ..... 09



## Información Agraria

- » Alicante florece tras la lluvia: un impulso vital para el secano y los cítricos ..... 11
- » Bruselas abre la puerta a más importaciones ..... 11
- » ASAJA se desmarca por primera vez del convenio agropecuario ..... 12
- » Mientras el SMI crece, el bolsillo del agricultor se vacía ..... 12
- » El Tribunal Supremo nos da la razón y corrige a Hacienda ..... 13
- » Frenazo a la exportación de caprino ..... 13
- » La invasión de fauna salvaje que la Generalitat no contiene ..... 14
- » Una cosecha de cereal amenazada ..... 14
- » El sector agrario al límite: ASAJA exige soluciones de fondo ..... 15
- » Costes agrarios en rojo ..... 15
- » Autorizado el *Spinosad* para cítricos, caqui y granado ..... 15

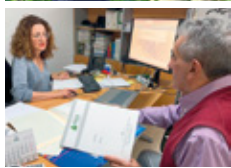

## Jornadas Informativas

- » De cerca y con voz propia: apoyo real al agricultor alicantino ..... 16

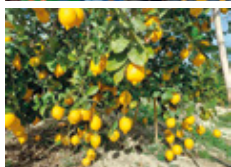

## Sector Hídrico

- » El clima levanta lo que la gestión no resuelve ..... 17



## Seguros Agrarios

- » Seguros Agrarios Plan 2025/2026 ..... 18
- » Nuevo calendario para el seguro de cítricos ..... 19
- » En el cultivo del limón ..... 19



## Información Técnica

- » Cítricos en alerta: el virus emergente que pone a prueba la sanidad vegetal ..... 20
- » Mosca de la flor en limonero ..... 20
- » Exclusiones, baremos discutidos y trámites clave ..... 21



## Entrevista

- » Lucas Jiménez Vidal.  
*Presidente del Sindicato Central de Regantes del Acueducto Tajo-Segura, SCRATS* ..... 22

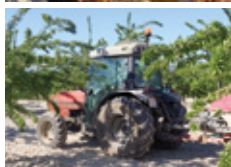

## Nit del Camp d'Elx

- » Asaja Elche reclama una Ordenanza Municipal para blindar a los agricultores ..... 23
- » Andrés Soto: el valor de estar “al pie del cañón” ..... 23

## En Campaña Cítricos-Níspero-Hortalizas

- » El precio del limón sube, pero la escasa producción frena la rentabilidad ..... 24
- » Alerta por la entrada masiva de terceros países ..... 24
- » Un año de buena producción... con las cuentas en el aire ..... 24
- » El Camp d'Elx consolida su crecimiento hortícola con 24 millones de kilos ..... 25
- » Acto oficial de inicio de campaña ..... 25

## Actividades

- » ASAJA saca los colores al Consell por su incoherencia con Mercosur ..... 26
- » ASAJA Alicante brilla en los Premios Agroalimentarios del Información ..... 26
- » Alianza histórica para impulsar el Camp d'Elx ..... 27
- » Nueva oficina ..... 27
- » ASAJA participa por primera vez en el Plan General de Alicante ..... 27
- » Agenda ..... 28
  - Rueda de prensa Balance Agrario
  - Fruit Logística
  - Charla de Sanidad Vegetal en Valencia
  - Visita de la eurodiputada Mireia Borrás
  - Presentación Anuario Agrícola Elche 2025
  - Reunión con la Conselleria de Trabajo

## Mujer Rural

- » 8M: el pulso de la mujer rural en la provincia ..... 29
- » Otras actividades ASAJA Mujeres Alicante ..... 29

## Apicultura

- » El almacén apícola: eje clave para la sanidad y la profesionalización del sector ..... 30

## Ganadería

- » Protege tu ganadería, protege tu fiesta ..... 31

## Información Laboral, Jurídica y Fiscal

- » Esto es lo que debes saber si tienes problemas con el linde de tu finca ..... 32
- » Fiscalidad en tiempos de guerra ..... 33
- » Guía rápida de deducciones que no puedes dejar pasar ..... 33

## Formación

- » Cursos ASAJA Alicante ..... 34

## Centros Locales

- » Oficinas Permanentes y Centros Locales ..... 35

Síguenos en...

[www.alicantenasaja.com](http://www.alicantenasaja.com)

[facebook.com/asajaalicante](https://facebook.com/asajaalicante)

@ASAJAALICANTE

asaja-alicante-jóvenes-agricultores

Jóvenes Agricultores ASAJA Alicante

CON LA COLABORACIÓN DE:



## ‘Menos MENTIRAS, más SOLUCIONES’



# El campo colapsa la ciudad para exigir justicia

**El 29 de enero, una tractorada organizada por ASAJA marcó un antes y un después en Alicante: el sector agrario no está dispuesto a desaparecer en silencio.**

El sonido no era habitual. No eran coches, ni autobuses, ni el murmullo cotidiano de una ciudad turística, incluso en invierno. Eran tractores. El pasado enero, Alicante vivió una jornada que ya forma parte de su historia reciente: el campo tomó la ciudad.

Desde primera hora de la mañana, una marea de maquinaria agrícola comenzó a avanzar por las principales arterias urbanas. La situación es insostenible y la advertencia a las administraciones fue clara: el campo alicantino ha dicho basta.

Cerca de 200 tractores y vehículos agrícolas recorrieron el centro de la ciudad en una movilización sin precedentes, atravesando enclaves emblemáticos como la Avenida de Aguilera, Oscar Esplá, la Plaza de Luceros o Maisonnave hasta llegar a la Explanada. El detonante, la inminente ratificación del acuerdo con Mercosur.

Agricultores, ganaderos y apicultores llegados desde toda la provincia –desde puntos de salida organizados en Orihuela, Elche, Villena, La Foia de Castalla o Villajoyosa– confluyeron en Alicante en una demostración de unidad sin fisuras.

Bajo el lema “Menos mentiras, más soluciones para el campo”, ASAJA logró algo más que visibilidad: consiguió trasladar sus circunstancias al conjunto de la sociedad. Durante horas, la ciudad quedó paralizada, pero también conectada con una realidad ignorada.

*“Queremos trabajar, no pasarnos el día rellenando papeles”*

La de Alicante no fue un hecho aislado; formó parte de una oleada de movilizaciones impulsadas por ASAJA

por todas las provincias españolas, lo que se ha conocido como el “Super jueves”.

### **Mercosur y competencia desleal**

La gota que colmaba el vaso tiene nombre propio: el acuerdo comercial entre



## 'Menos MENTIRAS, más SOLUCIONES'



la Unión Europea y Mercosur. Un pacto que, según denuncia ASAJA Alicante, pone en entredicho la supervivencia del sector agrario.

Pero esto no es todo: la organización agraria alerta de una competencia desleal estructural derivada de la entrada de productos procedentes de países con estándares productivos, laborales y sanitarios más laxos. Una desigualdad que rompe las reglas del mercado y condena al productor europeo.

### Burocracia asfixiante

Mercosur no es el único problema. Es, más bien, la chispa que prende un malestar acumulado durante años.

Durante la tractorada, ASAJA Alicante denunció un incremento constante de los costes de producción, exceso de burocracia y normativa, falta de rentabilidad y ausencia de reciprocidad en los controles de importación. Un cóctel que ha lle-

vado al sector a una situación límite, tal y como se hizo visible durante la protesta.

“No somos gestores, somos agricultores y ganaderos, queremos trabajar en nuestras explotaciones agrarias, no pasarnos el día rellenando papeles, por no hablar de la presión fiscal: Hacienda debe entender que el campo no tiene nómina fija, las cosechas no son estables al igual que las condiciones meteorológicas tampoco lo son”.

### Tractorada y acto

La movilización constó de dos partes. La tractorada se inició desde la Avenida de Aguilera (frente a la Plaza de la Estrella) y recorrió algunas de las principales vías



# 'Menos MENTIRAS, más SOLUCIONES'



hasta la Explanada. Posteriormente, tuvo lugar una concentración a pie con masiva afluencia frente a Casa Mediterráneo, localización no elegida por casualidad, pues se trata de una institución pública integrada en el Ministerio de Asuntos Exteriores del Gobierno de España, representando directamente al Ejecutivo central.

Además, Casa Mediterráneo es también un símbolo de la proyección exterior de España y de su relación con la Unión Europea y terceros países. Desde este punto, el campo alicantino quiso evidenciar que muchas de las decisiones que estaban poniendo en jaque su viabilidad –como el mencionado pacto– se adoptan desde Bruselas.

*“No se puede legislar de espaldas al sector primario ni jugar con la seguridad alimentaria de la sociedad”*



Cerró la manifestación el presidente de ASAJA Alicante, José Vicente Andreu: “El acuerdo con Mercosur no está muerto, solo hemos ganado un poco de tiempo y ni eso, porque ya están presionando para que se aplique de forma provisional, a pesar de la votación de los europarlamentarios de que sea revisado por el Tribunal de Justicia Europeo”. Además aseguró que “no se puede legislar de espaldas a agricultores y ganaderos ni jugar con la seguridad alimentaria de la sociedad”. Desde la organización se subrayó que esta manifestación ha sido un auténtico grito de auxilio: mientras Egipto, Latinoamérica, Marruecos o Sudáfrica ganan terreno, nosotros lo perdemos a pesar de ser un sector estratégico y esencial para la sociedad.





## “¿Queréis comida barata con pesticidas a bajo precio?”

A través de acciones visuales y mensajes directos, ASAJA alertó a los consumidores sobre las sustancias fitosanitarias que podrían estar presentes en los productos importados de terceros países.

Con esta contundente pregunta, el presidente de ASAJA Alicante interpeló a los asistentes que llenaron la Plaza del Arquitecto Miguel López durante la lectura de manifiestos.

La ratificación del acuerdo con Mercosur abriría la puerta a la entrada en los supermercados de productos tratados con sustancias prohibidas en Europa desde hace más de tres décadas. Para evidenciarlo, ASAJA Alicante escenificó el “Menú Mercosur”, una mesa simbólica que mostraba arroz de Brasil con *paracetamol*, limones de Argentina con *carbendazim*, manzanas de Uruguay con *tiofanato metil*, uvas de Perú con *clorpirifos*, así como carne y pollo procedentes de Brasil y Argentina con antibióticos y hormonas de crecimiento. Todos ellos prohibidos desde hace más de quince o

veinte años en la UE por sus demostrados perjuicios sobre la salud.

“El campo puede arruinarse, pero la seguridad alimentaria de los consumidores también está en juego”, advirtió el presidente, quien hizo un llamamiento a la reflexión colectiva. “Cuando todo se tuerce, recordaremos la importancia de la soberanía alimentaria y de no depender de terceros países para garantizar alimentos seguros”, concluyó.

### La carne de Brasil bajo sospecha

ASAJA Alicante ha calificado de “máxima gravedad” las conclusiones del segundo informe de auditoría de la Comi-

sión Europea sobre la carne de vacuno procedente de Brasil. El documento confirma que el país sudamericano sigue sin ofrecer garantías plenas en sus exportaciones al mercado comunitario.

La auditoría, elaborada por la Dirección General de Salud y Seguridad Alimentaria (DG SANTE), revela fallos en el sistema brasileño para evitar la exportación de carne procedente de animales tratados con oestradiol 17β, una hormona prohibida en la Unión Europea. Además, detecta deficiencias en los controles, la trazabilidad y la comunicación con importadores europeos. Pese a la implantación de medidas correctoras

por parte de Brasil, la Comisión considera que estas no han sido plenamente eficaces y que el plan de acción no se ha ejecutado conforme a lo previsto.

ASAJA insiste en que esta situación socava la confianza en el sistema de control brasileño y reclama que cualquier acuerdo comercial con terceros países garantice condiciones equivalentes a las exigidas a los productores europeos.



## ‘Menos MENTIRAS, más SOLUCIONES’



# El agua, eje central de la reivindicación

**Como no podía ser de otra manera, ASAJA puso el agua en el epicentro de la protesta, evidenciando el profundo malestar del sector ante una política hídrica que considera incoherente y discriminatoria.**

Los agricultores reclamaron soluciones estructurales que garanticen el futuro productivo de la provincia, con una defensa firme del Trasvase Tajo-Segura como infraestructura irrenunciable.

Uno de los mensajes más contundentes de la movilización fue la denuncia del anuncio del Gobierno de España de financiar infraestructuras hidráulicas en Marruecos mientras se mantienen las restricciones y amenazas de recorte sobre el trasvase que sostiene al sureste español. Para ASAJA Alicante, esta decisión simboliza un agravio comparativo que pone en riesgo la competitividad del campo provincial.

En paralelo, la organización agraria reivindicó la puesta en marcha del proyecto Vertido Cero como solución estratégica para aprovechar los recursos hídricos disponibles, reducir la dependencia externa y avanzar hacia una gestión más eficiente y sostenible del agua.

Uno de los mensajes más contundentes de la movilización

fue la denuncia del anuncio del Gobierno de España de financiar infraestructuras hidráulicas en Marruecos mientras se mantienen las restricciones y amenazas de recorte sobre el trasvase que sostiene al sureste español. Para ASAJA Alicante, esta decisión simboliza un agravio comparativo que pone en riesgo la competitividad del campo provincial.

### **Vertido Cero o cero inversión**

En paralelo, la organización agraria reivindicó la puesta en marcha del proyecto Vertido Cero como solución estratégica para aprovechar los recursos hídricos disponibles, reducir la dependencia externa y avanzar hacia una gestión más eficiente y sostenible del agua.

*“Financiar trasvases en Marruecos, nuestro competidor directo, supone un agravio inaceptable”*

Se trata de una obra compleja, concebida como un engranaje de precisión en el que confluyen variables esenciales: modernizar redes de alcantarillado, optimizar depuradoras, impulsar renovables, construir embalses de regulación y desplegar sistemas que lleven el agua regenerada hasta la última parcela. Un proyecto que convierte el agua doméstica en recurso para el campo, evitando su vertido a la Bahía.

Los vecinos exigen una Bahía limpia. Los regantes reclamamos agua, la necesitamos para la supervivencia del campo. Y la administración debe cumplir la legislación en materia de vertidos.

Ahora, el balón está en el tejado del Gobierno de España: evaluar el proyecto y canalizar los fondos europeos destinados a sostenibilidad y economía circular.

Si todo encaja sobre el papel, ¿qué está fallando? Otra vez, la desidia del Ministerio de Transición Ecológica. Qué fácil es proclamar la “restauración de la naturaleza” y qué difícil respaldarlo con hechos. Predicar es cómodo; dar trigo exige voluntad. Y para Alicante no hay ni trigo ni paja.





# Agrimulsa consolida su liderazgo en la venta de tractores en el Levante español durante el año 2025

## Más de 40 años acompañando al agricultor

Cuatro décadas creciendo con el campo, apostando por la innovación, la tecnología y un servicio cercano que, un año más, nos consolida como referentes en la venta de tractores, así como en soluciones agrícolas de alto rendimiento.

Nuestra experiencia, el profundo conocimiento del territorio y el respaldo de las mejores marcas afianzan un liderazgo construido, día tras día, sobre la confianza del agricultor.



# Alicante florece tras la lluvia: un impulso vital para el secano y los cítricos

En el olivar resulta clave para el desarrollo de los botones florales que determinarán la próxima cosecha, y el cereal en zonas del interior mejora su enraizamiento.

Las precipitaciones de principios de marzo devuelven el pulso al secano, mejoran la calidad de los cultivos y alivian la presión hídrica en una provincia marcada por la escasez de agua.

Ha llegado en el momento justo; en el caso del olivar, este aporte hídrico resulta clave para el desarrollo de los botones florales que determinarán la próxima cosecha, marcando el inicio de una campaña que se presenta prometedora si todo marcha según lo previsto. Del mismo modo, suele ser bastante importante para el cerezo, porque coincide con fases clave del árbol: salida del reposo, hinchado de yemas y comienzo de la floración.

Al mismo tiempo, el cereal en zonas del interior ha mejorado su enraizamiento, consolidando unas perspectivas más estables tras campañas marcadas por la irregularidad climática.

En el Camp d'Elx, los registros –con acumulados de hasta 70 litros por metro cuadrado– han tenido un efecto especialmente beneficioso en las hortalizas de invierno. Cultivos como la alcachofa, el brócoli o la coliflor ganan en calibre y calidad gracias a la combinación de humedad y temperaturas suaves, condiciones idóneas para su desarrollo.



El cultivo de uva de mesa agradece el agua caída ya que aporta humedad profunda al suelo tras el invierno y permite que las raíces tengan reserva para la brotación. Mejoran el desarrollo futuro de los racimos y reducen las necesidades de riego.

## Ahorro de riego en cítricos

Uno de los efectos más destacados de este episodio ha sido el notable ahorro hídrico en explotaciones cítricas de regadío en la Vega Baja; las precipitaciones acumuladas desde el otoño han permitido reducir hasta un 80% el uso de riego, e incluso prescindir de él durante algunos meses en algunas parcelas.

## La otra cara

Sin embargo, en algunas zonas concretas, como Los Montesinos o San Miguel de Salinas, la intensidad de las lluvias ha provocado encharcamientos que han dificultado el acceso a las fincas y retrasado labores agrícolas y recolecciones.

Asimismo, agricultores del Camp d'Elx que tenían previsto realizar ahora sus plantaciones de cultivos de verano como el melón retrasarán unos días estas labores “pues el barro impedirá entrar la maquinaria y tendrán que esperar para realizar las siembras”.

*“Las precipitaciones permiten reducir hasta un 80% el riego en los cítricos de la Vega Baja”*

## Bruselas abre la puerta a más importaciones

ASAJA muestra su rechazo frontal al acuerdo comercial alcanzado entre la Unión Europea y Australia.

El sector agroalimentario europeo vuelve a ser moneda de cambio de los intereses industriales en Bruselas. La Unión Europea ha cedido en productos clave del campo a cambio de favorecer sectores como la automoción o la industria química, así como asegurar materias primas estratégicas para la transición energética, como litio, magnesio o aluminio.

“Siempre que hay que sacrificar a alguien en Europa, es el sector agroalimentario”. Y no es la primera vez: los agricultores ya sufrieron las consecuencias de los

aranceles a fertilizantes rusos y bielorrusos, el encarecimiento energético o acuerdos comerciales como los de Mercosur o Marruecos.



## Sectores sensibles en riesgo

El de Australia abre contingentes arancelarios para productos sensibles: 30.600 toneladas de carne de vacuno, 25.000 de ovino y caprino, 35.000 de azúcar, además de concesiones en lácteos, arroz, etanol o derivados del cereal. Aunque la Comisión Europea relativiza estos volúmenes, ASAJA alerta: “aunque parezcan pequeños, generan tensiones en los mercados y presionan los precios en origen, afectando directamente a determinados sectores y territorios”.

Este pacto culmina un proceso negociador de más de ocho años y se produce en un contexto internacional marcado por una fuerte incertidumbre geopolítica.

# ASAJA se desmarca por primera vez del convenio agropecuario

Aceptarlo sería pegarle un tiro en el pie a los productores, que ya trabajan por debajo de costes, y una presión fiscal que ahoga cualquier posibilidad de futuro.

Por primera vez en su historia, ASAJA Alicante ha tomado una decisión firme y sin precedentes: no firmar el Convenio Provincial Agropecuario. Y lo hacemos por responsabilidad con nuestros agricultores y ganaderos.

Esta organización, históricamente comprometida con la negociación y defensa de los intereses del campo alicantino, ha dicho "no". ¿Por qué? Porque los incrementos salariales pactados no guardan la más mínima proporción con la dramática realidad que vive el sector primario: unos precios en origen en mínimos históricos frente a un coste de producción desbocado en insumos, energía, agua, fitosanitarios y cargas administrativas insostenibles.



## Cultivos en riesgo

Pero la reivindicación no se queda ahí. ASAJA Alicante pone el foco sobre los cultivos más vulnerables a la vez que emblemáticos, aquellos que no se pueden mecanizar y que requieren de una mano de obra, como la Uva de Mesa Embolsada del Vinalopó y los nísperos de Callosa

*“Los incrementos en salarios y seguros sociales ponen en riesgo cultivos emblemáticos que no pueden mecanizarse”*

tan desproporcionados frente a los costes reales de mano de obra que deben asumir los agricultores.

d'en Sarrià, entre otros. Estos pueden situarse en serio riesgo de desaparición si no se adoptan medidas fiscales y laborales que alivien los costes extraordinarios que hoy asfixian al campo.

En concreto, la entidad agraria solicita una bonificación en la seguridad social, que los trabajadores tengan la misma retribución pero que se reduzca la recaudación, es decir, que se tenga en cuenta una rebaja en los seguros sociales para atenuar estos altos costes sobrevenidos y mantener la actividad de la producción.

Y, además, una revisión del índice de módulos en el IRPF, ya que los actuales resul-

# Mientras el SMI crece, el bolsillo del agricultor se vacía

Con las nóminas reales rozando los 2.000 euros, muchos ven peligrar la supervivencia de sus explotaciones ante unos precios que no acompañan.

La última subida del Salario Mínimo Interprofesional (SMI) aprobada en febrero, que eleva la cuantía hasta 1.221€ mensuales constituye un serio golpe económico para el sector rural. Según ASAJA Alicante, ese incremento –del 66% respecto a 2018– se traduce, al sumar cotizaciones y cargas sociales, en casi 2.000€ de coste por trabajador. Este dato, difícil de sostener en un sector con márgenes ya mínimos, deja al descubierto una brecha entre la teoría y la realidad productiva.



Los agricultores están exhaustos. Los precios que reciben por sus productos siguen

congelados. Sectores como el cereal, las frutas y las hortalizas ven cómo el desequilibrio entre costes y precios continúa lentamente esquilmando producción y empleo.

ASAJA no se queda de brazos cruzados: exige que las decisiones sobre el salario mínimo se tomen con conocimiento del terreno, que los precios en origen reflejen los incrementos de costes y que la Ley de la Cadena Alimentaria garantice un reparto justo del valor añadido.

*“De poco sirve subir el SMI si el campo se hunde sin un sistema que redistribuya el valor de lo que produce”*

De poco sirve subir el SMI si el campo se hunde sin un sistema que redistribuya de verdad el valor de lo que produce.

# El Tribunal Supremo nos da la razón y **corrige a Hacienda**

La resolución protege a 800.000 agricultores y ganaderos que tributan en el Régimen de Estimación Objetiva y abre la puerta a reclamar las cantidades pagadas en los últimos cuatro años.

El sector agrario recibe una noticia largamente esperada: el Supremo avala al campo: un respiro fiscal para el sistema de módulos. El Tribunal Supremo ha dictado una sentencia clave que refuerza el criterio defendido por ASAJA en los últimos años: la compensación del IVA no debe computarse como ingreso en el sistema de módulos. Una resolución que marca un antes y un después en la fiscalidad de agricultores, ganaderos y pescadores.

El fallo, fechado el pasado 25 de febrero, pone fin a la estrategia mantenida por la Agencia Tributaria, que venía utilizando la inclusión de estas compensaciones como argumento para expulsar a miles de profesionales del régimen de estimación objetiva. Según el Alto Tribunal, este criterio "viciaba" la realidad económica de las explotaciones, inflando artificialmente los ingresos y forzando el salto hacia sistemas fiscales más complejos y costosos.



La sentencia contradice así la interpretación que hasta ahora mantenía el Tribunal Económico-Administrativo Central (TEAC), que sí avalaba incluir estas compensaciones en el cómputo global de ingresos. El Supremo, sin embargo, deja claro que esta práctica distorsionaba las cuentas reales del campo.

## Rectificaciones y devoluciones

Este pronunciamiento judicial abre ahora la puerta a que los agricultores afectados puedan reclamar. Aquellos que fueron

*"Una sentencia devuelve al agricultor lo que nunca debió perder"*

expulsados del sistema de módulos o que tributaron de más bajo el criterio anterior podrán solicitar la rectificación de ingresos indebidos en los ejercicios no prescritos.

Desde ASAJA se insta al Ministerio de Hacienda a actuar con rapidez y habilitar un procedimiento ágil que permita realizar declaraciones paralelas y corregir las liquidaciones. El objetivo es claro: facilitar la devolución de las cantidades abonadas en exceso en los cuatro ejercicios anteriores a 2025, siempre que no hayan prescrito.

La organización agraria también pide que se incluya en este proceso a quienes fueron expulsados del régimen de módulos al superar el umbral de los 250.000 euros –inflado por estas compensaciones– y que, en muchos casos, tuvieron que hacer frente a sanciones económicas muy elevadas. Asimismo, se reclama que Hacienda restituya en el sistema de módulos a todos aquellos agricultores y ganaderos que fueron excluidos de forma indebida.

# Frenazo a la exportación de caprino

En el mapa global, los conflictos parecen lejanos. En el campo alicantino, se sienten en primera línea.

La reciente escalada bélica en Irán ha provocado un efecto inmediato y contundente: la paralización total de envíos de cabras alicantinas a Oriente Próximo, una actividad que en los últimos años había abierto una vía de diversificación y esperanza para la ganadería de la provincia.

Hasta hace apenas unos meses, varias explotaciones alicantinas habían logrado consolidar un canal comercial estable hacia países como Irán, Arabia Saudí o Argelia. La demanda internacional de la raza murciano-granadina –valorada por la pro-



ductividad de su leche y adaptación a climas áridos– había convertido estas operaciones en una oportunidad estratégica.

Pero la guerra no entiende de ciclos productivos. Hoy, el escenario es radi-

calmente distinto: espacios aéreos restringidos, falta de garantías sanitarias y logísticas y costes de transporte disparados. El resultado es claro: exportar es, sencillamente, inviable.

## Recuperación frustrada

Tras años marcados por la pandemia, la guerra en Ucrania y el aumento de costes, el sector caprino alicantino había logrado reactivar tímidamente sus exportaciones. En el último año, alrededor de 2.500 cabras volvieron a salir hacia mercados exteriores, señal de una recuperación incipiente. Lo que parecía un proceso de consolidación se transforma, de nuevo, en incertidumbre.

*"En el último año, 2.500 cabras volvieron a salir hacia mercados exteriores"*

# La invasión de fauna salvaje que la Generalitat no contiene

**Jabalíes, muflones y conejos campan sin control mientras los agricultores cuentan pérdidas millonarias.**

El campo alicantino ha cruzado una línea roja. ASAJA Alicante denuncia la inacción del gobierno autonómico ante una crisis que pone en compromiso la viabilidad de las explotaciones agrícolas de toda la provincia.

La proliferación descontrolada de fauna salvaje está provocando daños devastadores en los cultivos, sin que exista una respuesta eficaz por parte de la administración autonómica.

Los ataques no son anecdóticos: son constantes, crecientes y, en muchos casos, irreversibles. Parcelas enteras aparecen arrasadas tras el paso de animales que encuentran en los cultivos su fuente de alimento. El resultado es demoledor: pérdidas económicas, aumento de costes y una sensación generalizada de impotencia en el sector.

Esta presión está teniendo consecuencias estructurales. No se trata solo de cosechas perdidas, sino de explotaciones que pueden desaparecer. Un efecto dominó que alimenta el abandono del campo: cuando una finca queda sin trabajar, se convierte en refugio para la fauna, agravando aún más el problema en las parcelas vecinas.

Pepe Reus, vicepresidente de ASAJA Alicante y productor de uva de vinificación, señala que los daños por conejos, y ahora también



La Vega Baja también se ve afectada por el jabalí.

por arruí, son constantes: “Hace dos años tuvimos pérdidas totales en algunas parcelas. Los animales entran cuando empieza a brotar la viña y si no actuamos a tiempo, con medios que parten de nuestros bolsillos, lo perdemos todo”.

Ante la falta de soluciones, los propios agricultores deben asumir el control: “Hemos llegado a capturar más de dos mil conejos con trampas para

soltarlos en la montaña. Todo esto supone más trabajo y más costes para nosotros”, afirma Reus.

## **Nuevas amenazas: aves y expansión de especies**

A esta problemática se suman nuevas especies que están comenzando a generar daños relevantes. En el Camp d'Elx, los agricultores empiezan a tener problemas con las cotorras, al igual que se está incrementando

la presión de aves sobre cultivos como es el caso de la paloma torcaz, que está castigando cada vez más las crucíferas (brócoli, coliflor). Además, en la zona se observan daños en nuevas plantaciones y sistemas de riego provocados por conejos, así como la presencia de jabalíes en el sur del municipio, que afectan a granados y almendros jóvenes. Ante esta situación, ASAJA reclama medidas concretas: indemnizaciones por daños tanto en cosecha como en arbolado, así como actuaciones preventivas eficaces.

“Exigimos un giro urgente de la normativa cinegética para evitar situaciones de plaga y sobrepoblación”. Las burocracias, así como la disminución de cazadores está generando pérdidas económicas en las explotaciones agrarias. “Resulta imprescindible que la administración adopte un papel más activo, principal y protagonista en la gestión del problema”, subraya el secretario técnico de la asociación agraria, Ramón Espinosa.

*“El Consell debe cambiar la normativa vigente y actuar de oficio ante el problema”*

## **Una cosecha de cereal amenazada**

En explotaciones de cereal, como las de Ricardo Ferri en la comarca de l'Alcoià, la situación se ha agravado con la presencia de muflones: “Tenemos una manada de estos animales comiendo día y noche en el campo. Llevamos mínimo seis años con este problema y cada vez va a más”.

El socio de ASAJA critica la falta de actuación administrativa: “Se ofrece a los cazadores como solución, pero no hay permisos suficientes. Al final todos se escudan unos en otros, pero quien paga es el agricultor”.



Conejos arrasan la uva de vinificación.



Granada mordida en el Camp d'Elx.

# El sector agrario al límite: ASAJA exige soluciones de fondo

El plan aprobado por el Gobierno para paliar el impacto de la crisis en Oriente Medio apenas actúa como parche frente a un problema estructural que asfixia a agricultores y ganaderos.

Tras analizar las medidas publicadas el 21 de marzo en el BOE, ASAJA Alicante considera que son insuficientes y de carácter meramente coyuntural, en un contexto marcado por el aumento de los costes de producción y la falta de rentabilidad en las explotaciones.

Desde la organización agraria se advierte de que estas iniciativas solo podrían tener cierto efecto si la situación internacional se resuelve en el corto plazo. En caso contrario, resultarán claramente limitadas para afrontar la situación estructural que atraviesan agricultores y ganaderos.

## 20 céntimos por litro

Dentro del paquete aprobado sobresale una ayuda directa de 20 céntimos por litro de gasóleo agrícola consumido. El cálculo de esta compensación se apoyará en el consumo anual declarado en 2025 mediante la solicitud de devolución del impuesto de hidrocarburos, cuyo plazo se abre el 1 de abril.



El periodo subvencionable abarca del 22 de marzo al 30 de junio. Para fijar la cuantía final, se establecerá un consumo medio diario a partir del total anual, que se multiplicará por el número de días comprendidos en ese intervalo y por el importe unitario de la ayuda.

*“La batería de medidas solo podrían tener cierto efecto si la situación internacional se resuelve en el corto plazo”*

## Apoyo a fertilizantes

La segunda línea de actuación articula ayudas directas destinadas a aliviar el coste de los fertilizantes. Se fijan en 22 euros por

hectárea en secano y 55 euros por hectárea en regadío, con un tope de 300 hectáreas por explotación.

Podrán acogerse tanto los beneficiarios de la PAC como quienes no perciben estos fondos, siempre que las explotaciones estuvieran registradas antes del 30 de mayo de 2025. Este requisito deja, por el momento, fuera a los nuevos incorporados con posterioridad, una cuestión aún pendiente de aclaración.

## Financiación con aval público

El programa se completa con una línea de financiación de 300 millones de euros a través de créditos ICO avalados por el Estado.

Desde ASAJA Alicante señalan que, aunque este instrumento puede aportar oxígeno en términos de liquidez a corto plazo, también conlleva un incremento del endeudamiento en un sector ya sometido a una intensa presión económica.

## Costes agrarios en rojo

La guerra encarece gasóleo agrícola y fertilizantes, generando en la provincia de Alicante un sobre coste estimado de 50.000 € al día para agricultores por esos insumos básicos. Solo el combustible y los fertilizantes suman unos 350.000 € semanales en costes adicionales, justo en plena campaña de abonado cuando la necesidad de nutrientes es mayor.

## Autorizado el *Spinosad* para cítricos, caqui y granado

ASAJA Alicante informa a los productores de la Comunidad Valenciana las fechas en las que podrán aplicar el producto frente a una de las plagas más destructivas en la horticultura mediterránea.

El MAPA ha concedido una autorización excepcional para la utilización de productos fitosanitarios formulados a base de *Spinosad* 48% SC [suspensión concentrada], con el fin de controlar varias especies de *trips* que afectan principalmente a los cítricos, el caqui y el granado.

El *Spinosad* es un insecticida de origen biológico eficaz frente a *Chaetanaphothrips orchidii*, *Scirtothrips aurantii* y *Scirtothrips dorsalis*, especies que han mostrado creciente presión sobre los cultivos y son especialmente difíciles de manejar con los medios fitosanitarios tradicionales.

La autorización permite dos aplicaciones foliares en cítricos con un intervalo mínimo de 7 días entre tratamientos, dosis máximas especificadas en la etiqueta y un plazo de seguridad de 7 días antes de cosecha. En caqui y granado, el uso queda limitado a una sola aplicación, con plazos de seguridad respectivos de 120 y 60 días.



Esta decisión responde a la falta de alternativas eficaces tras la retirada o restricción de otros compuestos y se enmarca en el régimen de autorizaciones excepcionales previsto por el Reglamento (CE) 1107/2009, que permite movilizar soluciones fitosanitarias ante situaciones fitosanitarias urgentes.

Para la Comunidad Valenciana, la resolución establece plazos claros de aplicación:

- **Naranja, mandarina y pomelo:** desde el 30 de marzo al 27 de junio de 2026 y desde el 21 de julio al 19 de agosto de 2026.
- **Limonero:** desde el 30 de marzo al 17 de junio de 2026 y desde el 19 de octubre al 27 de noviembre de 2026.
- **Caqui:** desde el 26 de marzo al 20 de julio de 2026.
- **Granado:** 17 de marzo hasta el 28 de junio de 2026.

# De cerca y con voz propia: apoyo real al agricultor alicantino

Este primer cuatrimestre hemos celebrado Jornadas Informativas y Sectoriales en Muro de Alcoy, Elche, Villena, Monforte, Albaterra, Planes y Líber.

La mejor forma de defender al agricultor y ganadero es estar a su lado, escucharle y resolver, cara a cara, las dudas que surgen en el día a día de su explotación agraria. Por eso, durante los primeros meses del año, nuestros técnicos han recorrido distintas comarcas de la provincia fomentando encuentros útiles, cercanos y, sobre todo, participativos.

No se trata solo de trasladar información. Estas jornadas "Pueblo a Pueblo" son la oportunidad perfecta para compartir preocupaciones, generar debate y buscar soluciones conjuntas ante una realidad cada vez más compleja para el campo.

Uno de los ejemplos más claros ha sido la jornada de la sectorial apícola ASAJA Alicante y la ADS APIVAL del 15 de ene-

ro, centrada en cuestiones muy concretas que afectan directamente al apicultor. Hablamos del nuevo Libro de Explotación, de cómo adaptarse a la Oficina Virtual Veterinaria para gestionar la trashumanancia de forma digital, y de la amenaza creciente de la Vespa velutina. Temas prácticos, explicados de forma directa, para que quien está en el terreno pueda aplicarlos sin complicaciones.

*"En la asamblea y jornada anual apícola, los expertos presentaron soluciones prácticas para combatir la amenaza de la Vespa velutina"*

## Por comarcas

En el resto de las jornadas celebradas en las comarcas en Baix Vinalopó (7 de marzo), Vinalopó Mitjà-L'Alacantí (12 de marzo), Vega Baja (18 de marzo), Alto Vinalopó (26 de marzo), el Condado de Cocentaina

(15 de abril) y la Marina Alta (23 de abril) hemos abordado los asuntos que más preocupan al sector: como las novedades en Seguros Agrarios, PAC, ITEAF, pero también hemos puesto el foco en cuestiones clave como el nuevo virus de la clorosis nerval en cítricos o iniciativas como el proyecto AGEFIS de monitoreo de plagas. Información útil, actualizada y, sobre todo, explicada de tú a tú.

Porque el objetivo es que nadie se quede con dudas. Que cualquier productor sepa que puede acudir a ASAJA Alicante, participar, preguntar y formar parte de una organización que no solo informa, sino que acompaña y defiende.

Seguimos en marcha. Y lo hacemos como siempre: cerca, accesibles y comprometidos con quienes hacen posible el campo alicantino. Para conocer el calendario de próximas reuniones mantente informado en el apartado SERVICIOS, ASAMBLEAS de nuestra web [www.alicanteasaja.com](http://www.alicanteasaja.com).

## ASAMBLEA GENERAL SECTORIAL APÍCOLA



Jornada Informativa Villena.



Jornada Informativa Monforte.

Jornada Informativa Albaterra.

## JORNADAS INFORMATIVAS



Jornada Informativa Elche.



# EL CLIMA LEVANTA lo que la gestión no resuelve

La Confederación adelanta un mes la comisión de desembalse para suprimir las restricciones de riego al sumar una reserva total de 300 hectómetros acumulados, sobre todo, durante el mes de febrero.

El extraordinario episodio de precipitaciones de enero y, sobre todo, de febrero, han devuelto a la cuenca del Segura una situación de normalidad hídrica que parecía lejana hace apenas unos meses. La Confederación Hidrográfica ha acordado eliminar las restricciones al regadío tradicional en zonas como la Vega Baja y el Camp d'Elx, cerrando así un periodo marcado por limitaciones severas. Pero conviene no perder la perspectiva: no ha sido la acción política la que ha cambiado el escenario, sino un episodio extraordinario de lluvias.

Según el informe de seguimiento del año hidrológico, el periodo entre el 1 de octubre de 2025 y el 15 de febrero de 2026 se sitúa como el segundo más lluvioso de los últimos diez años para ese mismo intervalo

temporal. La precipitación media real acumulada alcanza los 230 l/m<sup>2</sup>, lo que supone un 110% más que el promedio de la última década y un 152% más que en el mismo periodo del año anterior.

Hasta hace muy poco, los agricultores trabajaban con recortes que alcanzaban el 35% en regadíos tradicionales y hasta el 49% en los no tradicionales, con una reducción media en torno al 33,5% de los derechos de riego. Hoy, tras la recuperación de reservas que han llevado el sistema a niveles de normalidad, esas restricciones han quedado en cero. Es decir, el campo ha pasado de operar con casi la mitad de sus recursos limitados a recuperar, de golpe, la totalidad de sus dotaciones.

Este giro evidencia una realidad incómoda: el sistema responde cuando llueve, pero sigue sin responder cuando no lo hace. Durante los meses más duros, el sector agrario ha asumido en solitario el impacto de la sequía, con costes crecientes, incerti-

dumbre productiva y ausencia de medidas estructurales que garanticen estabilidad. Ahora, con los embalses recuperados, la normalidad vuelve... pero sin que nada esencial haya cambiado.

*“El periodo entre el 1 de octubre de 2025 y el 15 de febrero de 2026 ha sido el segundo más lluvioso de los últimos diez años”*

ASAJA Alicante insiste en que este respiro no puede interpretarse como una solución. La meteorología ha levantado las restricciones, pero no han resuelto la fragilidad del modelo hídrico del sureste. La agricultura sigue dependiendo de episodios meteorológicos imprevisibles, mientras las inversiones, la planificación y el compromiso político continúan siendo insuficientes. Porque cuando deje de llover –y lo hará– el problema seguirá estando exactamente donde estaba.

Préstamo anticipo PAC<sup>1</sup>

**Te anticipamos  
la PAC 2026**

**Ibercaja** 

**Nos mueves TÚ**

1. Producto de financiación sujeto a los requisitos de concesión de riesgos de Ibercaja Banco, S.A.

Ibercaja Banco, S.A. (2085). NIF A99319030.  
Domicilio social: Plaza de Basilio Paraíso, 2, 50008 Zaragoza.



# Seguros Agrarios Plan 2025/2026

Recuerda que le ofrecemos el mejor servicio, en caso de siniestro le acompañamos en la tasación de los daños. Defendemos sus intereses.

Para contratar el seguro o solicitar información acuda a nuestro colaborador más cercano o llame al teléfono:

**96 512 32 01**

LÍNEA DE SEGURO PROVINCIA DE ALICANTE	MODALIDADES / COBERTURAS PERÍODO DE SIEMBRA O CICLO DE CULTIVO	FINAL CONTRATACIÓN
301. CÍTRICOS	Todos los Módulos	31 julio 2026
309. HERBÁCEOS	Módulo P y Complementarios de los Módulos 1 y 2	15 junio 2026
	Módulo P para <b>Maíz</b>	31 julio 2026
307. HORTALIZAS OTOÑO-INVIERNO	<b>Patata Media Estación</b> siembra desde 1 de marzo	31 mayo 2026
	<b>Patata Tardía</b> siembra desde 1 de junio	30 junio 2026
	<b>Boniato</b>	30 junio 2026
306. CULTIVOS PROTEGIDOS	Todos los Módulos	Según Ciclo Plantación
318. HORTALIZAS AIRE LIBRE PRIMAVERA-VERANO	<b>Tomate</b>	Según Ciclo Plantación
	<b>Sandía, Melón, Calabaza</b>	15 julio 2026
	<b>Pimiento</b> (Excepto comarca Vinalopó)	31 mayo 2026
	<b>Pimiento</b> (Comarca Vinalopó)	15 junio 2026
327. HORTALIZAS EN CICLOS SUCESIVOS	<b>Baby Leaf, Escarola y Lechugas</b>	Según Ciclo Plantación
	<b>Brócoli</b>	Según Ciclo Plantación
	<b>Coliflor, Col, Repollo, Romanesco y Hortalizas Orientales</b>	Según Ciclo Plantación
	<b>Espinaca, Acelga y Apio</b>	Según Ciclo Plantación

## SEGUROS GANADEROS

PROVINCIA DE ALICANTE	COBERTURAS	FINAL DE CONTRATACIÓN
OVINO - CAPRINO - VACUNO AVIAR - EQUINO	Cobertura de Daños al Ganado: Inutilización o Muerte	Siempre abierto plazo
TODAS LAS ESPECIES	Gastos Retirada y Destrucción de Cadáveres	Siempre abierto plazo

## Seguros Agrarios



# NUEVO CALENDARIO para el seguro de cítricos

El departamento de Seguros Agrarios de ASAJA Alicante informa que el final del periodo para suscribir el seguro se adelanta al 31 de julio.

Se inicia la campaña de contratación de seguros para las explotaciones de cítricos con una novedad destacada: el periodo de suscripción finaliza antes que en años anteriores, fijándose ahora como fecha límite el 31 de julio.

En cuanto a las condiciones de aseguramiento, no se registran cambios respecto al ejercicio anterior. Se mantienen las mismas coberturas, riesgos y módulos del plan previo. No obstante, se introducen algunas variaciones relevantes en la gestión del seguro:

- Se permite la **modificación de la producción asegurada** y la **baja de parcelas hasta el 15 de mayo**, así como el **alta de nuevas parcelas hasta el 31 de julio**, siempre que estos cambios no supongan

una variación superior al 30% del valor de la producción asegurada en la declaración inicial.

- En aquellas declaraciones con un **capital asegurado superior a 100.000€**, se autoriza la modificación para incluir nuevas parcelas en el **Seguro Complementario** hasta el 31 de julio.
- Se podrá **reducir la producción asegurada hasta el 31 de julio** cuando esta se vea afectada por causas no cubiertas por el seguro.

*“Se permite reducir la producción asegurada si se ve afectada por causas no cubiertas por el seguro”*

### Módulos 1, 2 y 3:

- Pedrisco.
- Helada.
- Viento.
- Riesgos excepcionales: fauna silvestre, incendio, inundación - lluvia torrencial.
- Resto de adversidades climáticas: riesgos climáticos adversos no recogidos en las definiciones anteriores y que, no siendo controlados por el agricultor, cumplan las condiciones siguientes:

### En el cultivo del limón,

Para todos los módulos de aseguramiento, el riesgo de viento **solo cubre los daños en cantidad** (fruta caída al suelo), quedando excluidos los **daños en calidad** ocasionados por rozaduras de la fruta en el árbol.

- Los daños se deban a un evento climático concreto. Expresamente están amparadas las alteraciones fisiológicas en los frutos (fisiopatías), y los daños producidos por los hongos de podredumbre de la fruta.
- Afecten de forma generalizada a las producciones de la zona de cultivo.
- Los efectos y sintomatología específica puedan ser verificables y evaluables en el campo.

### Módulo P:

- Pedrisco.
- Riesgos excepcionales: fauna silvestre, incendio, inundación - lluvia torrencial.
- Helada y viento (contratación elegible por agricultor).

Desde ASAJA Alicante consideramos importante la contratación del seguro como única herramienta para reducir las pérdidas en las explotaciones ante situaciones climáticas cada vez más impredecibles.



Daños por granizo en la Vega Baja.



Pedrisco en limón.



# Cítricos en alerta: el virus emergente que pone a prueba la sanidad vegetal

**Exigimos herramientas eficaces, prevención y seguridad jurídica para que el agricultor no asuma en solitario el coste de esta enfermedad.**

El departamento técnico de ASAJA Alicante informa que la citricultura alicantina vuelve a situarse ante otro desafío: el virus de la clorosis nervial amarilla de los cítricos (*Citrus yellow vein clearing virus, CYVCV*) ha sido detectado en cinco plantaciones jóvenes de la provincia de Alicante, lo que confirma su presencia en la Comunidad Valenciana y obliga a reforzar la vigilancia. Se trata de un patógeno capaz de infectar a la mayoría de especies, cultivares e híbridos de cítricos. Aunque los síntomas y daños descritos se concentran principalmente en limonero, naranjo amargo y limas, también se ha detectado de forma asintomática en mandarino, naranjo, híbridos y cítricos ornamentales, lo que incrementa la complejidad de su control y seguimiento.

## Transmisión

Desde el punto de vista técnico, el CYVCV puede transferirse por diversas vías: insectos vectores como pulgones y mosca blanca, material vegetal infectado, herramientas de poda contaminadas y otras prácticas culturales. En limonero, además de la clorosis nervial característica, se han descrito síntomas en fruto como malformaciones, reducción de calibre y pérdida de calidad comercial, aunque estos daños aún no se han observado en la Comunidad Valenciana. La reciente detección en plantaciones jóvenes –de apenas dos años– ha llevado a intensificar las prospecciones oficiales y a programar el análisis de todas las nuevas plantaciones realizadas en 2024 y 2025. Aunque todavía se desconocen las conse-

cuencias reales sobre la producción, la experiencia con otras enfermedades emergentes aconseja actuar con prudencia y anticipación.

## Reunión con ASAJA Alicante

Tras la reunión mantenida con Sanidad Vegetal el jueves 2 de abril a petición urgente de nuestra asociación, se ha confirmado la intensificación de los controles y la futura publicación oficial de los focos detectados y de las medidas de control. En los casos positivos, la estrategia más eficaz para evitar la propagación del virus será

el arranque de las plantaciones afectadas. Existe el compromiso por parte de la Conselleria de Agricultura de habilitar una línea de ayudas específicas para indemnizar a los agricultores perjudicados. No obstante, será imprescindible contar con la confirmación oficial del positivo y esperar la comunicación administrativa antes de realizar el arranque, condición necesaria para poder optar a las indemnizaciones.

“No pedimos alarmismo, pedimos anticipación: herramientas eficaces, prevención y seguridad jurídica para que el agricultor no asuma en solitario el coste de una enfermedad emergente”.

## Mosca de la flor en limonero

La *Contarinia maculipennis*, más conocida como mosca de la flor, se ha convertido en una amenaza concreta para el cultivo del limón. Los adultos, de tamaño muy pequeño similar al de un mosquito, están presentes durante todo el año, aunque sus poblaciones aumentan notablemente en los meses de mayor temperatura.

Las hembras depositan sus huevos en los extremos jóvenes de las yemas florales, y estos eclosionan en apenas 24 horas. Las larvas recién nacidas, de color blanco, se alimentan dentro de los botones florales cerrados, provocando deformaciones que, en infestaciones graves, pueden incluso provocar la apertura prematura o dehiscencia de las flores, afectando directamente la futura producción.

Los agricultores deben prestar especial atención durante los periodos de floración y temperaturas elevadas, revisando las yemas para detectar signos de infestación y minimizar daños potenciales.

## Mecanismos más ágiles

ASAJA Alicante reclama mecanismos más ágiles para no demorar los arranques ni generar incertidumbre económica: proponemos la elaboración de un acta previa por parte del personal de la administración que certifique la afección de la parcela y autorice, desde la fecha de la visita, las operaciones necesarias para el arranque y la preparación de la nueva plantación. Esta medida permitiría justificar los gastos realizados antes de la publicación de la orden de ayudas, evitando que los productores queden fuera de las indemnizaciones. No queremos transmitir una alarma innecesaria, pero sí insistir en la necesidad de permanecer alerta ante nuevas plagas y enfermedades.

La prevención y la rápida comunicación de síntomas serán claves para evitar problemas mayores a medio y largo plazo. Desde esta asociación recordamos que nuestras oficinas están disponibles para resolver dudas, asesorar a los agricultores e intermediar con la administración.

# Exclusiones, baremos discutidos y trámites clave

Los técnicos de ASAJA Alicante hacen un repaso sobre los procesos de incorporación, inversión y la importancia del REA a la hora de optar a ciertas ayudas.

## Ayudas de Primera Instalación

Nos encontramos en la fase de resolución de las ayudas a jóvenes agricultores de la Comunidad Valenciana convocadas por la Conselleria de Agricultura en 2025. Queremos aprovechar para reivindicar una vez más que varios expedientes no han podido ser beneficiarios de esta ayuda por haberse instalado hace más de 24 meses, criterio con el que estamos en total desacuerdo, puesto que dichas ayudas llevaban más de dos años sin convocarse. También queremos resaltar que la provincia de Alicante, especialmente la Vega Baja es la gran olvidada, algunos expedientes no han podido optar o se han quedado a las puertas por no llegar a la puntuación mínima requerida. Y es que, principalmente, los productores de hortalizas en esta comarca no se ven contemplados en los criterios de baremación.

## Mejora de Inversiones

En 2026 se convocan las ayudas para inversiones a través de planes de mejora, que subvencionan entre el 40% y el 75% de las inversiones previstas. Para poder acceder a estas ayudas, es necesario cumplir con los requisitos de Agricultor Profesional: más del 50% de los ingresos deben provenir de la actividad agraria y más del 50%



Nuestros técnicos reciben a socios en cualquier sede local de ASAJA.

de la jornada laboral debe estar dada de alta como autónomo en el epígrafe agrario.

Además, otro criterio para optar a estas subvenciones es alcanzar una puntuación mínima de 18 puntos. Desde ASAJA Alicante manifestamos nuestro desacuerdo con este umbral, ya que consideramos que cualquier explotación viable que busque mejorar su rentabilidad mediante inversiones no debería quedar excluida por un sistema de puntos rígido.

## PAC y REA 2026

Nos encontramos en periodo de solicitud de la PAC 2026 y actualización del REA. En este sentido, destacamos la importancia de este trámite para poder vender la cosecha: es un requisito indispensable para ello. Además, en el caso de ayudas excepcionales, estar inscrito en el REA permite el acceso a ello. Asimismo, en 2026 se han convocado ayudas a la fertilización a todos aquellos expedientes que estén inscritos en el REA antes del 31 de mayo de 2025.

*“El retraso en las convocatorias y los criterios de puntuación dejan fuera a jóvenes agricultores de la Vega Baja”*

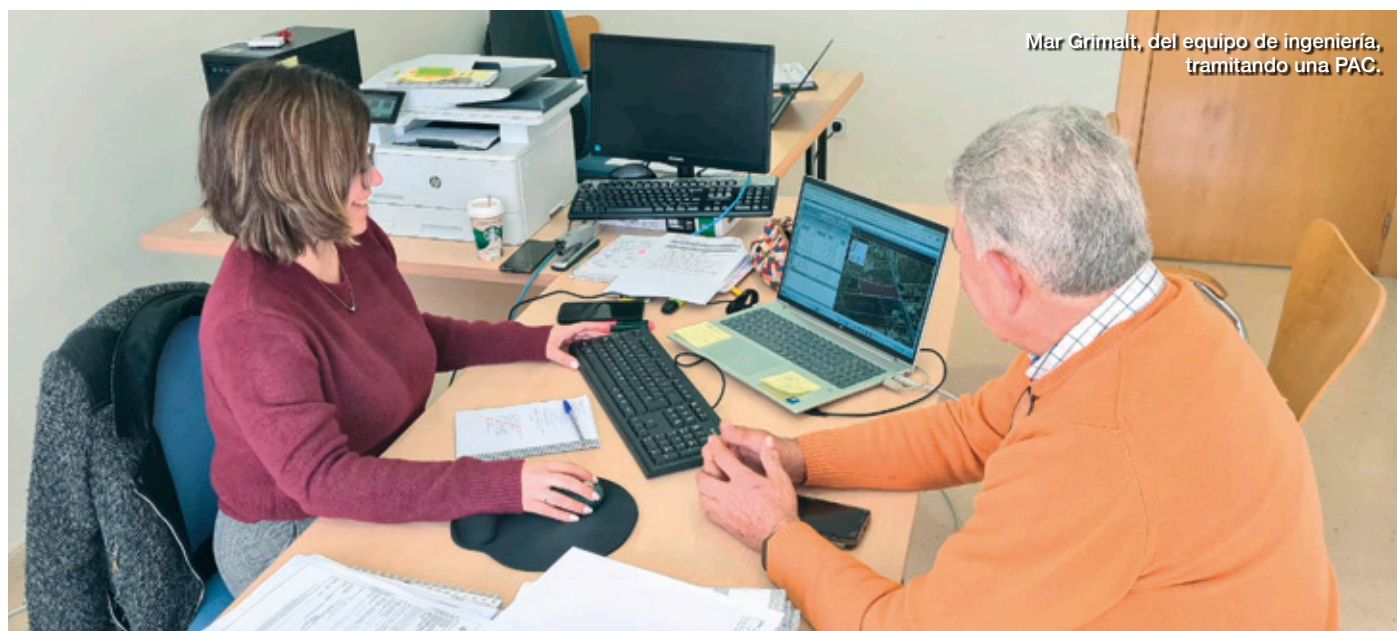

Mar Grímait, del equipo de ingeniería, tramitando una PAC.

**ENTREVISTA. Lucas Jiménez Vidal.**

Presidente del Sindicato Central de Regantes del Acueducto Tajo-Segura, SCRATS.

# “El recorte del Trasvase es político, arbitrario, apátrida y fanático”

Presidente del SCRATS desde 2016 y secretario general de la Comunidad de Regantes de Sangonera la Seca desde 1994. Vocal del Consejo Nacional del Agua y de la Comisión Permanente de FENACORE, ejerce además como vicepresidente segundo de la Junta de Gobierno de la Confederación Hidrográfica del Segura, donde integra sus principales órganos de planificación, explotación y gestión hídrica.

## 1. ¿Qué impacto espera con la modificación de las normas de explotación?

Plasmará en los envíos mensuales el recorte aprobado de forma rocambolesca por el Gobierno de Pedro Sánchez en enero de 2024. Es decir, las normas darán forma al recorte que de media dejará de entregar 105 hm<sup>3</sup> anuales, aproximadamente, al Levante. Lo relevante es el recorte político, arbitrario, apátrida y fanático aprobado en 2024 por la planificación del Tajo por mandato directo de la hoy vicepresidenta europea Teresa Ribera. Las reglas son los “lodos de aquellos polvos”. El recorte tendrá repercusiones, reconocidas por el Plan de Cuenca del Segura vigente, y enumeradas en un estudio firmado por los doctores Don Alberto del Villar García y Don Joaquín Melgarejo Moreno, destacando la pérdida de 27.314 hectáreas de regadío (un 15,62% de la superficie total) y un impacto económico destructivo que alcanza los 5.692,46 millones. Y la cuenca cedente por el contrario no obtiene beneficio alguno más allá de los réditos políticos que depare en los territorios que abogan por el fin del Trasvase Tajo-Segura.

## 2. ¿Qué valoración hace de la inversión del Estado en infraestructuras de regadío en Marruecos?

Es un despropósito. Si no actuara el Gobierno de España con tanto agravio contra la agricultura y la ganadería del Levante, lo entendería como una broma pesada. Pero es que los mismos que niegan la posibilidad de trasvasar agua entre cuencas de una misma nación, que hacen un acto de fe de esta decisión, están dispuestos a sufragar trasvases en un país ajeno. A subvencionar obras hidráulicas para el desarrollo de un país extranjero, obras que niega y que abo-



mina en nuestro país y que servirían para generar progreso en unas regiones de España que envían impuestos –fruto del buen hacer del sector primario– a la caja común española. Nadie en su sano juicio puede entender estas cosas.

## 3. ¿Qué opina de la presión que ejerce Page para eliminar el Tajo-Segura?

Sinceramente creo que Page es un profesional de la política jugando su partido electoral plurianual que consiste en rebañar votos, y esto del agua, al parecer, se los facilita. Histriónico y nocivo es su discurso para una España plural, colectiva y solidaria que tanto dice defender.

## 4. ¿Cree que las decisiones del MITECO respecto al trasvase responden a algún criterio técnico?

Los técnicos del Ministerio hacen lo que se les encomienda políticamente sobre el recorte del Trasvase. Hubo una directriz personal, directa de Teresa Ribera, al mandato de compromisos electorales manifestados en un mitin por el presidente Sánchez de acabar con el acueducto. Esa directriz era castrar el trasvase y técnicamente realizó una planificación en torno a ese deseo político.

## 5. ¿Puede ser el proyecto Vertido Cero una solución estable ante el déficit hídrico de Alicante?

Veo acertadísimo el criterio del presidente de Asaja Alicante, José Vicente Andreu y el del vicepresidente del SCRATS, Roque Bru. Ambos están muy esperanzados en este asunto y por lo tanto tienen todo nuestro apoyo. Lo que tengo claro es que cualquier solución que exista en nuestra demarcación ha de ser explorada y acometida. Cualquiera que implique conseguir agua para el conjunto que conforman la provincia de Alicante, la de Almería y la Región de Murcia. Como reconocía José Vicente, vuestro presidente, en esta gran colmena de trabajadores agrarios levantinos, hemos de ir a máximas, a planteamientos globales. Hemos de mallar recursos, trasvases del Tajo, Negratín, Júcar sin importar fronteras políticas. Si no somos capaces de conseguirlo, de defenderlo dentro de nuestras propias fronteras regionales, difícilmente podremos convencer al resto de conciudadanos españoles de nuestras necesidades territoriales.

## 6. ¿Cambiar de Gobierno daría un giro en la gestión del agua que necesita este país?

Tengo claro que los actuales dirigentes políticos del Ministerio no van a dar un paso atrás en su política de agua salvo que haya de por medio una sentencia favorable del Tribunal Supremo a nuestras demandas, cosa que parece muy alejada. Su concepción del agua desde una perspectiva puramente medioambiental, y solo medioambiental, no ve la agricultura ni la ganadería como sectores necesarios para alimentar al mundo, si no como presiones al medioambiente. Y eso ocurre en un país con un sector primario digno de alabar. Ven en el sector primario un consumidor de agua, un malgastador de agua. Olvidan que el agua ha de tener buena calidad y que los hábitats han de gozar de buena salud, pero que alimentar al ser humano es una labor vital y

que esa labor se realice dentro de nuestras fronteras políticas, tal y como está el mundo, debería servir de acicate para defender al sector agrario. De eso, desgraciadamente, estamos muy alejados ahora mismo.

*“Las nuevas normas de explotación son los lodos de aquellos polvos del hachazo de 2024”*

## Nit del Camp d'Elx

# Asaja Elche reclama una Ordenanza Municipal para blindar a los agricultores

Andrés Soto Bernad recibió el "Premio Agricultor del Año 2025" por su empeño y evolución como agricultor profesional con veinte años de trayectoria.

El pasado 7 de marzo, el sector agrario ilicitano volvió a hacer alarde de unidad. Más de 200 asistentes acudieron a una cita consolidada, una velada cargada de emoción y también de reivindicación que este año ha celebrado su XXI edición. Y es que la Nit del Camp d'Elx es el punto de encuentro anual por excelencia de todos esos agricultores y empresarias agroalimentarias que trabajan cada día en el medio rural.

El presidente de ASAJA Elche, Pedro Valero, ejerció de anfitrión con un discurso que no esquivó los problemas que más preocupan a los agricultores. Con la contundencia de quien pisa el terreno a diario, exigió una Ordenanza Municipal urgente que actúe como escudo y no como freno, garantizando seguridad jurídica a las explotaciones. "Agricultores, residentes y visitantes compartimos un mismo espacio. Pero ese espacio tiene reglas propias: quien elige el campo como lugar de residencia o de ocio debe entender que, a veces, en nuestro trabajo generamos ruidos, olores y polvaredas. Así es el mundo rural. Por ello estamos deseando conocer el borrador de esa ordenanza, aportar nuestra experiencia para garantizar que la futura regulación proteja la actividad agrícola", afirmó.

*"Se reclamaron métodos más efectivos para el control de la fauna salvaje"*

También puso sobre la mesa carencias históricas como el mantenimiento de caminos y la deficiente cobertura móvil que hay en algunas pedanías. No faltó el eco de la desesperación ante la fauna salvaje; conejos y jabalíes que destrozan de noche lo que se cultiva de día, ante lo cual se reclamaron métodos de control más efectivos que las insuficientes jaulas trampa.

## El potencial del Camp d'Elx

Por su parte, el presidente de ASAJA Alicante, José Vicente Andreu, echó la vista atrás a una década de "parches" ante DANAs y crisis de costes, instando a las administraciones a pasar de la reacción a la planificación estructural para dar estabilidad a las familias del campo.



El acto, que contó con el respaldo del alcalde de Elche, Pablo Ruz, y una nutrida representación del consistorio, así como de representantes de cooperativas y figuras de calidad, sirvió para recordar que la

agricultura del Camp d'Elx sigue al pie del cañón a pesar de los acuerdos con terceros países que amenazan nuestra competitividad, el creciente incremento de costes y la asfixiante burocracia.

## Andrés Soto: el valor de estar "al pie del cañón"

El reconocimiento más esperado de la noche fue la entrega del premio al Agricultor del Año. Natural de Matola, a sus 52 años Andrés personifica la ambición y la constancia necesarias para triunfar en el agro actual. Hijo de agricultores, su vida dio un vuelco en 2002 cuando, tras doce años en la industria, decidió regresar a sus raíces convencido de que el sector primario tenía futuro si se gestionaba con profesionalidad. Lo que comenzó como un proyecto de menos de 5 hectáreas se ha transformado, bajo su mando, en una explotación de cerca de 100 hectáreas repartidas entre Derramador, Puçol, Algoda, Alzabares y Crevillente.

Su modelo de éxito se basa en la diversificación de cultivos: desde brócoli, coliflor y alcachofa hasta una amplia gama de granados como Taste'm, Wonderful, Acco, Bigful y la preciada Mollar. Para Andrés, la rentabilidad no es fruto del azar, sino de una actitud perfeccionista y una visión comercial



estratégica centrada en la venta por contrato, lo que le permite asegurar precios antes de la cosecha. Firme defensor del agua como derecho vital y participante activo en las movilizaciones de ASAJA, este reconocimiento destaca los más de veinte años de dedicación absoluta a pesar de los baches, y su espectacular evolución como agricultor profesional. Visiblemente emocionado, dedicó el premio a su familia, con un recuerdo especial hacia su padre.

# El precio del limón sube, pero la escasa producción frena la rentabilidad

La fruta presenta calibres uniformes, buena coloración y excelente sanidad, por lo que la campaña es corta, pero de alta calidad en el conjunto de los cítricos.

El sector cítrico español atraviesa un lento pero constante retroceso. La producción cae a un ritmo medio del 3% anual, mientras en el tablero internacional nuestros principales competidores avanzan con paso firme y ganan cuota de mercado. La brecha ya no es coyuntural: es estructural.

Países como Egipto y Sudáfrica lideran ese cambio de equilibrio. Ambos crecen por encima del 10% al año en producción, pero es en la exportación donde se percibe con mayor claridad el giro del mercado: el primero ha duplicado sus envíos a Europa en apenas una década, y el segundo ha incrementado los suyos un 40% solo en 2025. Una expansión sostenida que presiona directamente al producto español en su principal destino.

## Campaña corta

La campaña actual de limones se presenta como una de las más cortas de la última década: la reducción de producción ha sido la prevista en los aforos, alrededor del 15-17%. Sin embargo, la calidad ha sido excepcionalmente buena. No ha habido pedrisco, ni heladas, ni incidencias climáticas graves hasta la llegada de las borrascas que han afectado al limón por viento, sobre todo en el mes de febrero, siniestros que no están cubiertos por el seguro agrario.

## Un año de buena producción... con las cuentas en el aire

La campaña del níspero de Callosa d'en Sarrià apunta a un excelente volumen, calidad y calibre, pero los costes y la falta de mano de obra amenazan su rentabilidad.

ASAJA Alicante prevé una producción cercana a las 10.000 toneladas de níspero con Denominación de Origen Protegida esta campaña, ligeramente superior a la anterior y con buenas perspectivas de calidad gracias a las lluvias de marzo. El cultivo, clave para la economía de la Marina Baixa, mantiene su peso como primera fruta de la primavera, con el grueso de la recolección concentrado en abril. Sin embargo, el sector



En fresco la subida ha sido mucho más moderada, quizá algún céntimo respecto a la campaña anterior. La diferencia es que si en un año normal el 25-28% del limón termina en industria, este año ese porcentaje ha bajado al 12-15%. Al haber mayor aprovechamiento comercial, el precio medio mejora ligeramente, pero sin que eso implique incrementos espectaculares en el fresco. La rentabilidad este año la está dando el precio en campo.

Respecto al Verna, en origen ya se están pagando precios en torno a 1 euro/kg, pero cuando multiplicas por una producción muy baja es difícil que haya rentabilidad para el agricultor. En algunas fincas prácticamente no hay cosecha, por lo que se van a ver precios muy altos. Se prevé que la campaña comience en abril y que, hacia el 15 de mayo esté prácticamente terminada. Hay refluoraciones y segundas floraciones que tendrán cierta salida comercial; también hay Rodrejo que este año saldrá al mercado en verano.

encara la campaña con cautela ante el incremento de los insumos, especialmente en combustible, plásticos y madera, que presionan la rentabilidad de los minifundios.

La recolección manual, concentrada en pocas semanas, exige una elevada demanda de mano de obra difícil de cubrir y con costes crecientes. ASAJA Alicante reclama apoyo laboral y fiscal, así como una rebaja de módulos y de cargas sociales, para evitar que cerca de mil agricultores certificados abandonen un cultivo que no puede mecanizarse y que, según advierten, podría desaparecer si no se adoptan medidas urgentes.

## Alerta por la entrada masiva de terceros países

Las clementinas tempranas, como las *oronules*, han sido las más afectadas por la competencia sudafricana. En muchos casos no se ha llegado a recolectar toda la producción, a pesar de ser menor este año. Este problema ha tenido un impacto especialmente grave en la Comunidad Valenciana, por concentrarse gran parte de la producción de estas variedades precoces.

## Naranjas

En el caso de las naranjas la situación ha sido similar, aunque con menor gravedad. Se han mantenido naranjas sudafricanas en el mercado europeo hasta mediados de diciembre, lo que ha provocado un solapamiento de unos cuarenta días con nuestras navelinas. Este exceso de oferta ha castigado especialmente a la naranja española que, pese a contar con una menor producción, está encontrando serias dificultades de comercialización.



En el plano agronómico, el balance de la campaña combina luces y sombras. Las lluvias de marzo favorecieron el cuaje y anticipan fruta de buena calidad, pero los fuertes vientos de finales de invierno dañaron infraestructuras agrícolas y afectaron a los primeros cortes, los de mayor valor.



## El Camp d'Elx consolida su crecimiento hortícola con 24 millones de kilos

**ASAJA destaca que el clima húmedo y frío sin heladas ha influido positivamente en la calidad de las hortalizas.**

En un contexto donde la incertidumbre climática y las dificultades estructurales del sector agrario son la norma, el campo ilicitano ha logrado conjugar dos factores decisivos –disponibilidad de agua de riego y condiciones meteorológicas óptimas– para firmar una campaña que no solo crece en volumen, sino también en calidad.

Las cifras hablan por sí solas: una producción estimada de 24 millones de kilos, un 7% más que la campaña anterior. Este crecimiento no es casual; responde a un invierno caracterizado por lluvias moderadas, ambiente húmedo y frío constante, pero sin episodios de heladas reseñables, lo que ha permitido un desarrollo equilibrado y una óptima sanidad vegetal en los cultivos.

A ello se suma un aumento de la superficie cultivada, que alcanza las 1.500 hectáreas, cien más que el año pasado. Este dato refleja la capacidad de adaptación de los agricultores y su compromiso por mantener la actividad agraria tradicional.

### La alcachofa, motor del crecimiento

Si hay un cultivo que simboliza el Camp d'Elx, ese es la alcachofa. Con 700 hectáreas cultivadas y una producción prevista de 13 millones de kilos, este producto estrella experimenta un incremento del 8,3% y consolida su liderazgo indiscutible.

Pero más allá de las cifras, la alcachofa ilicitana está viviendo una transformación:

la tradicional Blanca de Tudela comparte ahora protagonismo con la variedad híbrida Green Queen, que gana terreno campaña tras campaña. Su mayor productividad y resistencia a enfermedades la convierten en una opción cada vez más atractiva para los agricultores, que buscan optimizar rendimientos sin renunciar a la calidad.

Este cambio varietal no solo responde a criterios agronómicos, sino también a las exigencias del mercado, cada vez más orientado hacia la regularidad en el suministro y la eficiencia productiva.

### Crucíferas en expansión

Por su parte, las crucíferas –brócoli, coliflor, col y romanesco– continúan su senda ascendente. Con 650 hectáreas y una pro-

ducción estimada de 9,5 millones de kilos, este grupo refuerza su papel estratégico dentro del sistema productivo local.

El brócoli, en particular, destaca como el cultivo más dinámico, impulsado por una demanda sostenida tanto en el mercado nacional como en los principales destinos europeos. Su versatilidad comercial y su creciente valoración nutricional lo posicionan como uno de los productos con mayor proyección.

En paralelo, la patata del verdete mantiene su estabilidad, con un millón de kilos previstos, mientras que las habas, con medio millón de kilos, continúan ligadas al consumo de proximidad y a los circuitos cortos de comercialización, preservando así su carácter tradicional.

### Acto oficial de inicio de campaña

Como es habitual, ASAJA Elche presentó el 30 de enero en el Nugolat los datos donde se informa a agricultores y periodistas cómo será la campaña de hortalizas del Camp d'Elx. Representantes del sector agrario se dieron cita en este encuentro consolidado como una cita ineludible, en el que participaron el presidente de la asociación en el municipio, Pedro Valero, el presidente de ASAJA Alicante, José Vicente Andreu, y el alcalde de Elche, Pablo Ruz, junto a agricultores, regantes y figuras de calidad. Durante el evento se puso en valor el buen comportamiento de la campaña, impulsada por unas condiciones climáticas favorables y la disponibilidad de agua de riego, factores que han



permitido mejorar el rendimiento de las hortalizas. Como colofón, los asistentes pudieron degustar una muestra de la gastronomía local, donde las hortalizas frescas se transforman en elaboraciones que realzan sus cualidades, poniendo de manifiesto el potencial del producto hortícola como base de una cocina que combina tradición y sabor.

# ASAJA saca los colores al Consell por su incoherencia con Mercosur

“No se puede defender al campo en casa y votar sí a este acuerdo en Europa”. El aviso llegó en una reunión de trabajo con la administración autonómica tras la tractorada.

El malestar en el campo alicantino ya no se disimula. ASAJA Alicante ha alzado la voz con contundencia y sin matices: lo que está ocurriendo es, para muchos agricultores, una incoherencia difícil de aceptar. Mientras desde las instituciones autonómicas se lanzan mensajes de apoyo al sector, en Europa se respaldan acuerdos como el de Mercosur que, en la práctica, lo ponen contra las cuerdas.

En el encuentro celebrado el 11 de febrero en la sede central de la organización agraria alicantina, una representación de su comité ejecutivo trasladó esta y otras inquietudes concretas y urgentes al presidente de la Generalitat Valenciana, Juan Fran Pérez Llorca, a quien le acompañó el conseller de Agricultura, Miguel Barrachina y el director territorial de la Conselleria de Agricultura en Alicante, Juan Planelles.

ASAJA expuso sin rodeos su preocupación por el respaldo al acuerdo entre la Unión Europea y Mercosur. Una decisión que contradice los compromisos adquiridos con el campo a nivel autonómico. El encuentro planteado como una cita de trabajo, acabó evidenciando la distancia entre el discurso político y la realidad que atraviesa el campo.

Un cansancio que se ha acumulado a otros muchos problemas como los costes disparados, la burocracia y la falta de rentabilidad, al que ahora se suma la acumulación de acuerdos internacionales que agravan la situación.

ASAJA no se anduvo con rodeos: el campo necesita hechos, no declaraciones. Y, sobre todo, coherencia.

## Agua, otra línea roja

En ese mismo encuentro, la organización volvió a poner sobre la mesa otra de sus grandes reivindicaciones: la defensa del Trasvase Tajo-Segura. Un asunto que consideran irrenunciable para la supervivencia de la agricultura en la provincia.

El mensaje final, lanzado cara a cara, fue contundente: el campo ya no está dispuesto a aceptar contradicciones ni decisiones



que lo debiliten. Y, si hace falta, volverá a la calle para recordarlo.

Otro de los hechos actuales que preocupan a la asociación es que la entrada masiva de mandarina de Sudáfrica ha arruinado la primera parte de la campaña de las clemen-

tinias valencianas, “por lo que exigimos que ejerza presión en Europa para revisar el tratado con Sudáfrica, pues directamente este país africano nos ha expulsado a los citricultores europeos del mercado”. El presidente de ASAJA Alicante insistió en el demolidor impacto comercial y fitosanitario que está provocando dicho acuerdo para la citricultura de la Comunitat Valenciana.



## ASAJA Alicante brilla en los Premios Agroalimentarios del Información

Esta III edición refuerza el papel de ASAJA Alicante como la organización que representa y defiende a los agricultores y ganaderos de la provincia. El 26 de febrero, el Club Información y Grupo Cajamar hicieron entrega de los galardones, reconociendo a varios de nuestros socios en distintas categorías:

- **Trayectoria:** Cooperativa Agrícola Católica de Cocentaina.
- **Igualdad:** María Tornero, ganadera de caprino lechero.
- **Internacionalización:** Frutos Secos El Mañán.

Estos reconocimientos destacan el compromiso, la innovación y la proyección internacional de nuestros agricultores y ganaderos, consolidando el liderazgo de ASAJA Alicante en el sector agroalimentario provincial.

## Tirón de orejas

También se abordaron otras cuestiones no menos importantes como la necesidad de medidas excepcionales para los cultivos de secano (cereales y uva de vinificación) y sectores en crisis (uva de mesa). Se trasladó la urgencia de avanzar en el acuerdo de la *pinyolà* y en un plan real de reconversión de variedades híbridas, así como la grave situación de la apicultura valenciana, cada vez con menos colmenas y apicultores mientras otras autonomías sostienen su cabaña con ayudas agroambientales.

Asimismo, se reclamó un plan efectivo de recuperación para las zonas devastadas por la *Xylella fastidiosa* tras siete años de arranques; el impulso al arroz de Pego y la recuperación del arroz bombón, que hoy se cultiva pero carece de semilla certificada para la PAC; y el respaldo decidido al proyecto de campo de ensayos en Orihuela (IVIA-ASAJA Alicante) así como la consolidación de la marca “Limón de Alicante” como herramienta de diferenciación y valor añadido.

En materia de Seguros Agrarios, no basta con consignar fondos: la Conselleria debe exigir a Agrosseguro transparencia, trazabilidad y resultados, porque hoy los recursos no están llegando de forma efectiva al agricultor.

## Actividades



# Alianza histórica para impulsar el Camp d'Elx

**ASAJA Alicante y Riegos de Levante unen fuerzas para defender el agua y garantizar el desarrollo sostenible del campo ilicitano.**

El campo alicantino da un paso decisivo hacia su futuro. ASAJA Alicante y la Comunidad General de Regantes Riegos de Levante Izquierda del Segura han sellado una alianza estratégica en con un objetivo claro: reforzar la defensa del agua y asegurar la viabilidad del sector agrario en el Camp d'Elx, uno de los enclaves agrícolas más emblemáticos de la provincia. Este acuerdo marca un antes y un después en la cooperación entre dos actores clave del territorio.

El convenio establece un marco estable de colaboración que permitirá desarrollar acciones conjuntas en torno a un recurso vital: el agua. En un contexto de escasez hídrica y creciente presión

sobre el sector primario, ambas entidades apuestan por unir esfuerzos para defender infraestructuras, garantizar suministros y fortalecer la voz de los agricultores.

Uno de los avances más destacados es la apertura de una nueva oficina de ASAJA en el Parque Agroalimentario de Elche, gracias a la cesión de espacio por parte de la comunidad de regantes. Esta sede acercará servicios esenciales al agricultor, desde asesoramiento técnico hasta la gestión de ayudas, facilitando el día a día del sector y mejorando su competitividad.

Pero la alianza va más allá de la gestión inmediata. El acuerdo contempla

*“La sede de ASAJA en el Parque Agroalimentario se consolida como un punto de referencia para el agricultor ilicitano”*

## Nueva oficina

Situada en el Parque Agroalimentario de La Alcudia (C/ Santuario de la Luz, 1), en unas instalaciones cedidas por la Comunidad General de Riegos de Levante, conforma un enclave estratégico que sitúa a la organización en el corazón de la actividad agraria del Camp d'Elx, facilitando un acceso directo y cercano a agricultores y regantes.

El nuevo espacio no solo alberga los servicios habituales de asesoramiento técnico, gestión administrativa y tramitación de ayudas, sino que incorpora además un área destinada a la formación.

La ubicación junto a Riegos de Levante permite concentrar en un mismo punto los principales servicios que necesita el agricultor: que tenga “todo a su disposición”, desde el acceso al agua hasta cualquiera de los servicios que presta ASAJA, optimizando tiempo y recursos.

también la modernización del regadío, la formación de los profesionales del campo y la promoción de prácticas sostenibles.

# ASAJA participa por primera vez en el Plan General de Alicante

**La voz del sector agrario ha estado presente en la planificación del futuro de la ciudad.**

El campo ha logrado, por primera vez, sentarse en la mesa donde se decide el futuro de la ciudad. ASAJA Alicante ha participado en el proceso del Plan General Estructural (PGE), integrándose en la mesa de infraestructura verde y ordenación del suelo no urbanizable, un espacio clave para definir el papel del territorio agrario en el modelo urbano.

Este hito supone la incorporación directa del sector primario a un proceso tradicionalmente urbanístico, pero con profundas implicaciones sobre el suelo agrícola



la. La presencia de ASAJA marca un antes y un después en la defensa del campo dentro de la planificación territorial.

Durante su intervención, José Vicente Andreu puso el foco en la necesi-

dad de garantizar una protección efectiva del suelo agrícola, así como en asegurar la viabilidad de las explotaciones frente a la presión urbanística. Además, defendió la integración de la agricultura dentro de la infraestructura verde como una actividad productiva esencial, y no únicamente como elemento paisajístico. Por supuesto, también subrayó que deben incorporarse en la planificación

aspectos estructurales como el agua. Además, insistió en que “queremos participar activamente en el futuro parque de viñedos en el entorno de las Torres de la Huerta, que pretende renaturalizar la zona y recuperar la huerta alicantina”.

*“La agricultura se sienta en la mesa donde se decide el futuro del territorio”*

# Agenda



## Rueda de prensa Balance Agrario

Multitudinario encuentro con los medios de comunicación el que se produjo a las puertas del cambio de año. ASAJA Alicante ofreció un exhaustivo repaso por cultivos, además de datos concretos sobre la superficie y renta agraria, precios en origen y problemas coyunturales que afectan a la agricultura y ganadería alicantina, además de atender las preguntas de los periodistas.



## Fruit Logística

Del 3 al 5 de febrero, José Vicente Andreu acompañó a los productores alicantinos en la feria de frutas y hortalizas frescas más importante del mundo, celebrada en Berlín. La atención se centró en los acuerdos con Mercosur, Marruecos y Sudáfrica, cuyos incumplimientos ponen en riesgo al campo. Durante el viaje, el Consell reunió a las asociaciones agrarias para reflexionar sobre dichos tratados.



## Charla de Sanidad Vegetal en Valencia

La Generalitat presentó el 6 de febrero las medidas de prevención y control de la clorosis nervial amarilla en cítricos ante las organizaciones agrarias. Durante la reunión se expusieron los resultados de las prospecciones realizadas en campo y en los viveros de la Comunitat, así como las acciones coordinadas con los servicios oficiales de sanidad vegetal de otras comunidades autónomas y el MAPA.



## Visita de la eurodiputada Mireia Borrás

El 20 de febrero recibimos la visita de la eurodiputada de Agricultura, Mireia Borrás, quien recorrió explotaciones agrícolas y ganaderas de asociados de ASAJA para conocer de primera mano la realidad del campo. Los productores aprovecharon la ocasión para trasladarle sus necesidades urgentes y mostrarle cómo su trabajo diario se ve condicionado por decisiones europeas que afectan directamente a su rentabilidad.



## Presentación Anuario Agrícola Elche 2025

ASAJA presentó este documento de 104 páginas el 24 de marzo de 2026 en el Hort del Gat. Es la primera vez que ambas entidades realizan este trabajo, reflejando la actividad y reivindicaciones del Camp d'Elix. Productores y representantes del sector valoraron el anuario como una herramienta clave para visibilizar la situación real del campo. El evento concluyó subrayando la importancia de seguir dando apoyo, valor y visibilidad a los agricultores ilicitanos.



## Reunión con la Conselleria de Trabajo

El encuentro del 10 de abril con el secretario autonómico de Empleo y otros altos cargos en este ámbito trató sobre la creciente dificultad para encontrar mano de obra en plena campaña agrícola, así como la necesidad de ordenar los flujos migratorios para reforzar y mejorar la oferta laboral. La situación resulta especialmente crítica en la recolección del níspero, la cereza y la uva, cultivos artesanales que requieren una disponibilidad inmediata de temporeros.

# 8M: el pulso de la mujer rural en la provincia

El rol sigue creciendo, aunque persisten desigualdades en ayudas, relevo generacional y acceso a oportunidades.

El 8 de marzo es una fecha clave para visibilizar el papel de la mujer en todos los ámbitos, y también en el sector agrario. En la provincia de Alicante, las mujeres desempeñan una función esencial en el mantenimiento de la actividad agrícola y en la vida de los municipios rurales.

Este 2026, además, la conmemoración cobra un significado especial al coincidir con el Año Internacional de la Mujer Agricultora. Una oportunidad para poner cifras a una realidad que combina avances importantes con retos todavía pendientes.

En la Comunidad Valenciana, el 26% de las explotaciones agrarias están gestionadas por mujeres. Y en el ámbito nacional, ya dirigen aproximadamente un tercio del total. Son datos que reflejan una mayor presencia femenina en un sector tradicionalmente de hombres, no obstante, queda mucho camino por recorrer.

Las ayudas de la Política Agraria Común (PAC) siguen siendo un claro ejemplo: las mujeres representan cerca del 38% de las



Marta Gutiérrez Ildera el proyecto agrario "Limoneta"

personas beneficiarias, pero perciben únicamente el 27% de los fondos, es decir, una diferencia media de 3.000 euros menos por explotación.

*“El 26% de las explotaciones agrarias en la Comunidad Valenciana están gestionadas por mujeres”*

## Emprender en el medio rural

Las mujeres gestionan, pero en muchos casos lo hacen con menos superficie y menor respaldo económico. A esta situación se suma otro de los grandes desafíos del sector: el relevo generacional.

Pese a estas dificultades, hay indicadores que invitan al optimismo. El emprendimiento de la mujer en el medio rural alcanza el 17,4. Un dato que confirma la capacidad para generar actividad económica y dinamizar el territorio.

En la provincia de Alicante, esta realidad se traduce en mujeres que no solo mantienen explotaciones, sino que diversifican, innovan y apuestan por nuevos modelos de negocio vinculados al campo.

Además, su papel es clave en la fijación de población. La presencia de mujeres está directamente relacionada con la continuidad de los municipios rurales y con su desarrollo social y económico.

## Otras actividades ASAJA Mujeres Alicante:



### Premios Importantes

La presidenta de ASAJA Mujeres Alicante, Tere Antón, asistió el 19 de febrero a la 41ª edición de los Premios Importantes del Diario Información, celebrados en el Auditorio de la Diputación. Un evento emblemático que congrega a representantes de todos los sectores y celebra iniciativas relevantes de la provincia. En la foto, acompañada del presidente de la Generalitat Valenciana y de los presidentes de ASAJA Alicante y ASAJA Elche.



### Acto del Día Internacional de la Mujer

Con motivo de la efeméride del Día Internacional de la Mujer, la sectorial de ASAJA estuvo presente en la Plaza de Baix de Elche representando a las mujeres rurales en un acto organizado por el Ayuntamiento de dicha ciudad. Durante el evento se dio lectura a un manifiesto y se presentó una muestra en forma de paneles en los que se reflejan los distintos sectores y el papel que desempeña la mujer ilicitana en cada uno de ellos.



### III Carrera Solidaria

Como viene siendo tradición, el 27 de marzo ASAJA donó alrededor de 100 kilos de naranjas y mandarinas al Instituto Vicente Verdú con motivo del Día del Deporte y su tradicional carrera solidaria que este año cumple su tercera edición. Para animar a los participantes y recordar la importancia de consumo de fruta de temporada estuvo presente un grupo de ASAJA Mujeres. Esta vez, los fondos recaudados han sido destinados a colaborar con la Asociación Española contra el Cáncer.



# El almacén apícola: eje clave para la sanidad y la profesionalización del sector

La sectorial insiste en que solo con instalaciones bien gestionadas podremos garantizar un futuro sostenible para la apicultura.

El cumplimiento de la normativa higiénico-sanitaria se ha convertido en un aspecto fundamental en la gestión de las explotaciones apícolas. En este contexto, los almacenes y salas de extracción adquieren un papel clave, ya que son uno de los principales puntos de control en las inspecciones oficiales. Superar satisfactoriamente estas revisiones no solo depende del estado visible de las instalaciones, sino también de la correcta implantación de medidas de higiene, bioseguridad, trazabilidad y gestión documental. Por ello, adaptar los almacenes apícolas a los requisitos legales vigentes es hoy una necesidad imprescindible para garantizar la continuidad de la actividad y la comercialización de la miel en condiciones de seguridad.

Mantener condiciones higiénicas adecuadas es fundamental. Las instalaciones deben estar limpias, ordenadas y diseñadas para facilitar la desinfección, con superficies lavables, buena ventilación e iluminación, y sin elementos ajenos que puedan contaminar la miel.

La sectorial apícola de ASAJA Alicante recuerda que todos los equipos en contacto con la miel deben ser aptos para uso alimentario, preferentemente de acero inoxidable, y limpiarse con agua potable para garantizar seguridad y calidad.

## Limpieza y desinfección

No basta con limpiar: es necesario planificar, registrar y verificar estas actuaciones. Los apicultores deben disponer de protocolos actualizados en los que se detallan las operaciones realizadas en sus instalaciones, así como los productos utilizados y su frecuencia de uso, incluyendo, por ejemplo, los biocidas aptos para uso alimentario empleados para la desinfección del material de extracción. Esta trazabilidad documental permite demostrar el cumplimiento de los requisitos sanitarios y facilita el control oficial.

La gestión de plagas es clave en las inspecciones de almacén. Es obligatorio contar con programas de desinsectación y desratización documentados, complementados con medidas de bioseguridad como el cerramiento de instalaciones y barreras físicas.

## Trazabilidad

El almacén es fundamental para la trazabilidad de la producción. Bidones y envases de miel deben estar correctamente identificados permitiendo conocer su origen, lote y destino, y el apicultor debe llevar registros actualizados de producciones, movimientos de colmenas, tratamientos sanitarios y análisis. Estos datos, obligatorios, son esenciales para garantizar la seguridad alimentaria y actuar ante cualquier incidencia.

No menos importante es conocer los riesgos sanitarios asociados y aplicar buenas

prácticas de higiene, como el lavado de manos o el uso adecuado de equipos.

Por último, recordamos que el almacén debe contar con un lugar específico, cerrado y rotulado donde se almacenen los medicamentos veterinarios destinados al tratamiento de las colmenas. Estos deben conservarse en su envase original, correctamente etiquetados y en ningún caso estar caducados, garantizando así su seguridad y trazabilidad. Asimismo, los tratamientos aplicados deben constar en el registro correspondiente de la cartilla ganadera, debiendo conservarse durante un mínimo de cinco años tanto las recetas veterinarias como las facturas asociadas, en su caso, y respetando siempre los tiempos de espera para evitar la presencia de residuos en la miel. Todo ello debe realizarse bajo la supervisión del veterinario de explotación, cuya figura resulta clave en la gestión sanitaria de la explotación.

En definitiva, el almacén apícola es mucho más que un espacio físico: es el eje donde se aplican las buenas prácticas de la explotación. Su gestión adecuada garantiza el cumplimiento normativo, mejora la calidad de la miel y refuerza la confianza del consumidor, impulsando una apicultura profesional y sostenible.

*“Tanto los bidones como los envases de miel deben estar correctamente identificados, permitiendo conocer su origen, lote y destino”*

*“Los tratamientos aplicados deben constar en el registro correspondiente de la cartilla ganadera”*

# PROTEGE TU GANADERÍA PROTEGE TU FIESTA



Ante la amenaza de enfermedades como la Dermatitis Nodular Contagiosa, es imprescindible reforzar las medidas de bioseguridad para garantizar la sanidad y bienestar animal de la ganadería de la Comunitat Valenciana, con el objetivo de permitir el normal desarrollo de los festejos taurinos.

## ¿QUÉ ES LA BIOSEGURIDAD APLICADA A UN FESTEJO TAURINO?

Conjunto de medidas preventivas puestas en marcha por la organización del festejo, con el objetivo de evitar el riesgo de entrada de enfermedades, y su posterior difusión hacia otras explotaciones ganaderas. La **limpieza, desinfección y desinsectación** de las instalaciones donde se albergan los animales, son actuaciones esenciales para prevenir el contagio entre los mismos.

**Limpieza:** Reducir la suciedad (materia orgánica) de superficies y estructuras para garantizar la acción del desinfectante.

**Desinfección:** Inactivar patógenos transmisores de enfermedades de las superficies de corrales e instalaciones (bebederos, comederos, etc.).

**Desinsectación:** Eliminar la presencia de insectos. Los insectos no solo son una molestia en las fiestas, actúan como vectores, que a través del contacto o picadura a los animales transmiten enfermedades infecciosas tales como Lengua Azul, Enfermedad Hemorrágica Epizootica, Dermatitis Nodular Contagiosa, etc.

## MEDIDAS DE PREVENCIÓN OBLIGATORIAS



### LIMPIEZA MECÁNICA Y DESINFECCIÓN DE INSTALACIONES ENTRE CADA FESTEJO

Un barrido exhaustivo del suelo e instalaciones es esencial para garantizar la eficacia del producto químico.



### DESINSECTACIÓN DE CORRALES

Eliminar insectos de los corrales antes del festejo.



### CONTROL DE ENTORNOS CRÍTICOS

Gestionar el estiércol y eliminar aguas estancadas para evitar criaderos de mosquitos.

## RIESGO SANITARIO ¿POR QUÉ ACTUAR?



### EL RIESGO AUMENTA CON EL MOVIMIENTO

Las plazas portátiles son puntos críticos de concentración y difusión de patógenos entre explotaciones.



### FOCOS DE PROLIFERACIÓN

El estiércol y el agua estancada atraen y multiplican la población de insectos.



**Cuando extremar la prevención:** el riesgo no es estático. Se debe intensificar la vigilancia técnica y los tratamientos si se presentan estas condiciones:



**CLIMA EXTREMO**  
Aumento de las temperaturas que acelera el ciclo del insecto



**LLUVIA RECIENTE**  
Alto riesgo de formación de charcos bajo el montaje de la plaza



**ALTA ROTACIÓN**  
Días consecutivos de festejos con entrada y salida de camiones



**PRESENCIA VISIBLE**  
Detección visual de insectos en las inmediaciones del recinto

## REQUISITOS TÉCNICOS Y ADMINISTRATIVOS



### NOTIFICACIÓN DE GANADERÍAS EXTERNAS

Es obligatorio notificar con antelación la entrada de reses provenientes de fuera de la Comunitat.



### USO DE PRODUCTOS AUTORIZADOS

Emplear únicamente insecticidas y desinfectantes registrados por el MAPA y seguir instrucciones.



### REGISTRO DOCUMENTAL

Conservar facturas y fichas técnicas de los tratamientos realizados.



### ENVASES ORIGINALES

Los productos deben conservarse siempre en sus envases originales de origen y correctamente etiquetados.



### PERIODO DE SUPRESIÓN

Respetar escrupulosamente los tiempos de espera indicados por el fabricante antes de introducir a los animales al recinto tratado.



# Esto es lo que debes saber si tienes problemas con el linde de tu finca

**ASAJA advierte que saber cómo actuar desde el primer momento es clave para evitar males mayores.**

Uno de los conflictos que con más frecuencia surge entre agricultores es el relacionado con los lindes de sus fincas rústicas. A veces, el problema aparece porque un vecino desplaza un vallado, cultiva unos metros que el colindante considera propios o modifica un camino de acceso. En otras ocasiones, el problema nace al comprobar que la superficie real no coincide con la escritura, con el catastro o con lo que durante años se ha venido entendiendo como límite de la parcela.

Son situaciones que, aunque puedan parecer menores al principio, terminan generando enfrentamientos personales, dificultan el trabajo diario en la explotación y pueden afectar al valor y al aprovechamiento de la finca.

*“Son situaciones que terminan generando enfrentamientos personales”*

En la práctica, estos asuntos rara vez se resuelven bien con una discusión en el campo o con actuaciones unilaterales. Lo más prudente es analizar primero toda la documentación disponible tales como escrituras, nota del registro de la propiedad, certificación del catastro, antecedentes de la finca y, en muchos casos, un informe topográfico que permita comparar la realidad física con la documental.

Esta fase previa es fundamental porque no todos los conflictos son iguales: a veces existe una verdadera invasión de terreno, pero otras lo que hay es una discrepancia de cabida, y en no pocas ocasiones el inconveniente real es una servidumbre de paso mal interpretada o ejercida de forma abusiva.

*“Dejar pasar el problema suele hacerlo más complejo y costoso”*

## Viabilidad de la reclamación

Desde ASAJA Alicante sabemos que detrás de cada conflicto de este tipo no hay solo un problema jurídico, sino también una preocupación personal y económica para quien se ve afectado. Por eso, desde nuestro Departamento Jurídico podemos ayudarte a estudiar la documentación de tu finca, valorar la viabilidad de la reclamación, coordinar las actuaciones necesarias con técnicos cuando sea preciso, intentar una solución amistosa con el vecino colindante y, si no queda otra salida, defender tus intereses por la vía notarial, registral o judicial. Actuar a tiempo es clave, porque dejar pasar el problema suele hacerlo más complejo y costoso.

Si te encuentras ante alguno de estos problemas no lo afrontes solo. En ASAJA Alicante estamos para asesorarte, proteger tus derechos y buscar la solución más eficaz para que puedas seguir explotando tu finca con seguridad y tranquilidad.

## Servicio de Prevención de Riesgos Laborales Mancomunado Agrario

Un nuevo servicio, completo y especializado

- Protege a tus trabajadores y olvídate de sanciones
- Expertos en seguridad agraria. Evita accidentes
- Precios competitivos. Desde 150 € para socios



ASAJA  
ALICANTE

LLÁMANOS PARA CUALQUIER CONSULTA

☎ 965 123 201 [agroprevencion@alicanteasaja.com](mailto:agroprevencion@alicanteasaja.com)

# Fiscalidad en tiempos de guerra

Tras un arranque de año sacudido por la incertidumbre económica y las tensiones en Oriente Medio, el Gobierno ha adoptado medidas tributarias urgentes para contener el impacto de la inflación y el coste de la energía.

¿Qué incluye el Real Decreto-Ley 7/2026?

- La reducción sobre impuestos especiales que bajarán el importe de las facturas de luz y combustible. Estas medidas se aplican desde el 22 de marzo hasta el 30 de junio de 2026 (dependiendo de la evolución del conflicto).
- La reducción del IVA, el cual se reduce del 21% al 10% en la energía eléctrica, aplicable a los contratos cuyo término fijo de potencia sea inferior a los 10 kW o tengan bono social y a los combustibles como el gasoil y la gasolina.
- Ayuda extraordinaria por el uso de gasóleo agrícola; el GASÓLEO B. A partir del 1 de abril de 2026 se puede solicitar la devolución del impuesto sobre hidrocarburos que afecta a este tipo de combustible. De forma paralela, se añade de forma extraordinaria una devolución extra de 0,20€ por cada litro gastado durante el periodo que abarca del 22 de marzo al



30 de junio. Para ello, se utilizarán como referencia las facturas de 2025, haciendo un promedio diario del gasto total.

extraordinario. Y le corresponden 0,20€ por cada uno. Por lo que recibirá una ayuda extraordinaria de 55,34€.

*Ejemplo: Ana, agricultora de Muro de Alcoy ha gastado en 2025 un total de 1.000 litros de gasóleo B.*

*Respecto a la devolución del impuesto, le corresponden 63,02€. Respecto a la ayuda extraordinaria, de los 1.000 litros solo 276,71 pertenecen al periodo*

*“El Gobierno dará una ayuda directa de 20 céntimos por litro de gasóleo agrícola”*

El departamento fiscal de ASAJA Alicante recuerda que este trámite lo gestionamos de forma gratuita para nuestros socios. Les solicitamos la documentación correspondiente y la presentamos, acompañándolos en todo el proceso. No dude en contactarnos en el teléfono 965 123 108.

## Guía rápida de deducciones que no puedes dejar pasar

Los expertos fiscales de ASAJA informan sobre la ampliación de los límites de Renta, pudiéndose aplicar hasta 60.000€ en individual y hasta 78.000€ en conjunta.

Esto permite que muchas personas que antes no podían aplicar deducciones ahora sí puedan hacerlo.

### Salud

Un año más se mantienen las deducciones relacionadas con la salud, las cuales incluyen el dentista, óptica, salud mental (psicólogos), enfermedades crónicas, gimnasio, fisioterapia y nutrición.

Ejemplos:

- Cinthia ha practicado crossfit durante el 2025. Le cuesta 75€ al mes, lo que hace un total de 900€ al año. El 30% serían 270€, sin embargo, la deducción máxima es de 150€, importe que podrá deducirse en la declaración de la renta.
- Mónica se ha realizado varios tratamientos en el dentista por problemas médicos,

no estéticos. En total se ha gastado 300€, el 30% son 90€ que podrá deducirse en su renta.

- Andrea utiliza lentillas desde hace varios años, y en mantenimiento anual se ha gastado 150€; por lo que podrá deducirse 45€ en su renta.

### Eficiencia energética

Las inversiones en eficiencia energética se pueden deducir hasta el 40% de la inversión, con un límite elevado (hasta 8.000€ en algunos casos).

*Federico instala placas solares en su vivienda habitual en Orihuela. El total de inversión asciende a 10.000€, por lo que tendrá una deducción de 4.000€ en su declaración.*

*“Desde gastos como dentista, óptica o gimnasio, hasta inversiones en placas solares y coches eléctricos”*



En el ámbito de adquisición de vehículos eléctricos, la deducción es aplicable en determinados nuevos “enchufables” y de pila de combustible, siempre que cumplan las condiciones y requisitos que se indican en el Real Decreto-ley 3/2025.

*Teresa se acaba de comprar un coche 100% eléctrico en febrero de 2026, que cumple con los requisitos exigidos por la normativa. Este automóvil le ha costado 30.000€, por lo que se podrá deducir un 15% del valor de compra, es decir, a priori, 4.500€, pero como la normativa establece un tope máximo del 15% de 20.000€, solamente se podrá deducir 3.000€.*

# CURSOS ASAJA ALICANTE



## AGRICULTURA ECOLÓGICA

MODALIDAD: 100% Online  
DURACIÓN: 60 HORAS



## REQUISITOS PREVIOS, HIGIENE Y TRAZABILIDAD

MODALIDAD: 100% Online  
DURACIÓN: 10 HORAS



## PREVENCIÓN Y RIESGOS EN EXPLOTACIONES GANADERAS

MODALIDAD: 100% Online  
DURACIÓN: 25 HORAS



## MANIPULADOR DE PRODUCTOS FITOSANITARIOS NIVEL BÁSICO

MODALIDAD: Semipresencial  
DURACIÓN: 27 HORAS



## MANIPULADOR DE PRODUCTOS FITOSANITARIOS NIVEL CUALIFICADO

MODALIDAD: Semipresencial  
DURACIÓN: 60 HORAS



## PODA Y VIÑEDO

MODALIDAD: Presencial  
DURACIÓN: 10 HORAS

Infórmate en: [formacion@alicanteasaja.com](mailto:formacion@alicanteasaja.com) | 965 123 201

# Centros Locales

## Oficinas Permanentes

LUGAR	HORARIO	DIRECCIÓN	CONTACTO
<b>Alicante (Oficina Central)</b>	De lunes a viernes de 8.30 a 15.00 h. Tardes: Lunes a jueves de 16.00 a 18.30 h.	C/ Pintor Lorenzo Casanova, nº 62- 2º	965 123 201 - 965 123 108
<b>Elche</b>	De lunes a viernes de 9.00 a 14.00 h.	C/ Santuario de la Luz, 1 Parque Agroalimentario, La Alcudia	965 454 266
<b>Muro de Alcoy</b>	De lunes a viernes de 8.30 a 15.00 h. Tardes: Lunes a jueves de 16.00 a 18.30 h.	<b>Apicasaja.</b> C/ Santos de la Piedra, nº 75	965 532 154
<b>Villena</b>	Lunes, martes y jueves de 9.00 a 14.00 h. Y de 16.00 a 18.30 h.	<b>Vivero de empresas</b> P. I. El Rubial, c/ del Agua, nº 6	Antonio Gascón 639 356 855
<b>Pinoso</b>	Lunes de 9:00 a 14:00 h. Miércoles. Mañanas de 9:00 a 14:00 h. Tardes de 16:00 a 19:00 h.	Paseo de la Constitución, nº 15 B	Luisa Cascales 658 969 342
<b>Monforte del Cid</b>	De lunes a viernes de 9.00 a 15.00 h.	Avenida de Alicante, nº 123	965 620 198
<b>Orihuela</b>	De lunes a viernes de 8.30 a 15.00 h. Tardes: Lunes a jueves de 16.00 a 18.30 h.	C/ Oriolans Ausentes, nº 15, local bajo	966 742 382
<b>Almoradí</b>	De lunes a viernes de 9.00 a 14.00 h.	C/ Tomás Capdepón, nº 25	865 752 264

## Centros Locales

LUGAR	HORARIO	DIRECCIÓN	CONTACTO
<b>Albatera (Vega Baja)</b>	Lunes y viernes de 9.00 a 14.00 h.	<b>Centro 3 de abril.</b> Plaza San Jaime, 1	Carmen Nieves 602 488 667 Vanessa Berna 605 177 401
<b>Aspe</b>	Martes de 16.00 a 19.00 h.	<b>Partidor de aguas.</b> C/ Castelar, 22	Mónica Amérigo 639 356 854
<b>Callosa de Segura</b>	Martes de 9.00 a 14.00 h.	<b>Juzgado de Aguas.</b> Avda. Somieres, 20	Vanessa Berna 605 177 401
<b>Callosa d'En Sarrià</b>	Martes de 9.00 a 14.00 h.	Ctra. Bolulla - C/ Ramón y Cajal ' <b>Puesto Joven</b> '	Rosalía Sánchez 647 167 205
<b>Dolores</b>	Todos los días de 9.00 a 13.30 h.	<b>Sindicato de Aguas</b> C/ Hermenegildo María Ruiz, 7- Bajo	Joaquín Gilabert 965 726 057
<b>La Murada (Orihuela)</b>	De lunes a viernes de 9.00 a 14.00 h.	Ctra. de Abanilla, s/n	Vanessa Berna 605 177 401
<b>La Romana</b>	Viernes de 9:00 a 14:00 h.	<b>Ayuntamiento.</b> C/ Gomez Navarro, 1	Luisa Cascales 658 969 342
<b>Pilar Horadada</b>	Miércoles de 9.00 a 14.00 h.	C/ Ramón y Cajal, antiguo Ayuntamiento	Antonio Gascón 639 356 855
<b>Rojales</b>	Todos los días de 9.00 a 13.30 h.	<b>Juzgado de Aguas.</b> C/ Joaquín González, 1	Marcelino Ortiz 966 714 943
<b>San Fulgencio</b>	Todos los días 9.00 a 13.00 h. Tardes. 16.00 a 20.00 h.	<b>Agrosanful.</b> C/ Reverendo Pedro Mora, 16	José Manuel Cano 966 794 538
<b>San Isidro</b>	Miércoles de 9.00 a 14.00 h.	<b>Comunidad Riegos S. Isidro y Realengo.</b> Paseo Palmeras, 1	Carmen Nieves 602 488 667
<b>Sax</b>	Primer miércoles de mes de 9.30 a 13.30 h.	<b>Coop. del Campo de San Blas</b> Avenida de Reyes Católicos, nº 25	Luisa Cascales 658 969 342
<b>Villajoyosa</b>	Jueves de 9:00 a 14:00 h.	<b>Concejalía de Medio Ambiente.</b> C/ Cristóbal Galiana, nº 2, 1ª Planta	Rosalía Sánchez 647 167 205

**AGRICULTOR,  
¡AFÍLIATE!**

Para recibir la mejor información  
y un servicio profesional



Pintor Lorenzo Casanova, 62  
Edificio Omega 2ª planta  
Tel. 965 123 201 - Fax 965 121 060

jovenes@alicanteasaja.com  
www.alicanteasaja.com



## SUSCRIPCIÓN A JÓVENES AGRICULTORES "ASAJA"

Nombre y apellidos ..... F. Nacimiento .....

D.N.I. .... Tel. Fijo ..... Tel. Móvil ..... E-mail .....

Domicilio .....

..... C.P. ....

Localidad ..... Provincia ..... ATP - Si  No

Cultivo 1..... Superficie ..... Cultivo 2 ..... Superficie.....

Ganado 1..... Nº Animales..... Ganado 2..... Nº Animales.....

Nº Colmenas Layens ..... Nº Colmenas Verticales.....

COD. ENTIDAD	COD. OFICINA	D.C	Nº CUENTA

Suscripción anual 30,05 € | Suscripción anual apicultores 40,05 €

Fdo. .... Fecha .....

De conformidad con el Reglamento Europeo de Protección de Datos (UE) 679/2016, le comunicamos que los datos objeto de este tratamiento en el presente documento son responsabilidad de JÓVENES AGRICULTORES - ASAJA ALICANTE con NIF: G-03247152 y con domicilio en Calle Pintor Lorenzo Casanova nº 62, 2ª planta; C.P. 03003 - ALICANTE y con teléfono 965 12 31 08 y email jovenes@alicanteasaja.com.

Le informamos que los datos que nos facilita se precisan para prestarle el servicio solicitado. Los datos se conservarán mientras se mantenga la relación comercial o durante los años necesarios para cumplir con las obligaciones legales. Los datos no se cederán a terceros salvo en los casos en que exista una obligación legal.

Usted puede ejercer ante JÓVENES AGRICULTORES - ASAJA ALICANTE el derecho de acceso, rectificación o supresión ("el derecho al olvido"), limitación al tratamiento y portabilidad, dirigiéndose por escrito a la dirección indicada.

Zurich y ASAJA presentan:

# La (agri) cultura ahorro

**s. f.** Conjunto de técnicas y conocimientos relativos a la agricultura y al ahorro. Los ahorrocultores hacen crecer sus cosechas... y su dinero.



Contrata tus seguros con Zurich en ASAJA,  
te mejoramos el precio y podrás sumar hasta 250€\*.

Llama ahora o acércate a tu oficina

**965 123 201**

Alicante

  
ASAJA  
Alicante

\*Nos movemos por el campo\*

  
**ZURICH**

\*El cliente recibirá un incentivo por nuevas contrataciones realizadas y con fecha de efecto (entrada en vigor) entre el 1 de enero y el 31 de diciembre de 2026, ambos inclusive, para los siguientes seguros: 1) Coche (turismos o furgonetas de uso particular) con la modalidad de Todo Riesgo con franquicia o Terceros completo con tomador, conductor y/o propietario con al menos 5 años de carré. 2) Comercios. 3) Hogar. 4) Explotaciones agrícolas. 5) Daños a maquinaria agrícola. 6) Responsabilidad civil agraria. La devolución se hará mediante transferencia bancaria en un plazo máximo de 90 días desde la fecha de efecto de la nueva póliza contratada. Importe máximo por tomador: 250 €, con independencia de las pólizas contratadas y de su modalidad. Los beneficios de mejora de precio e incentivo económico adicional son independientes entre sí, y cada uno de ellos tiene condiciones específicas que se recogen en <https://colectivos.zurich.es/plus-agricultoresasaja>. El ingreso del incentivo tiene la consideración de ganancia patrimonial en el IRPF y no está sujeta a retención. Estos productos pertenecen a Zurich Insurance Europe AG, sucursal en España (NIF W0072130H y Clave E0189). SERJIA CONSULTORIA Y SERVICIOSAGRARIOS, S.L.(B-53929477) recomienda los productos de Zurich Insurance Europe AG sobre la base del análisis objetivo previsto en la Ley de Mediación de seguros y reaseguros privados.